臺灣日日新報 夕刊
五月十八日
夕刊定價一部二錢
編輯兼發行人 臺北市榮町四丁目 [illegible]
發行所 臺灣日日新報社
基隆支局 臺中支局 臺南支局 花蓮港支局 大阪支局 東京支局

美濃部博士の處置 來月決定を見ん

起訴か、不起訴か 猪俣檢事正が再檢討

【東京十八日發】美濃部博士の處置に付き直接取調べに當つてゐる東京地方檢事局では猪俣檢事正の手で再檢討してゐるが著書の精讀もまだ終らず、同檢事正の見解に依る問題の法律的研究も終了せず、今後猶數回に亙り檢察首腦部會議が行はれるべく、その上で愈々起訴、不起訴何れかに決定する譯で處分は來月になるものと見られゐる

狼狽した英、米……

日本に追隨して急造

【南京十八日發同盟】日、英、米三國の支那に對する大使交換決定は支那側を痛く喜ばせ外交部當局も歡聲してゐるが英、米側の今回の處置は全く日本に引摺られ急遽之に追隨しただけに其狼狽方は殊の外で午前中に申込んで即日發表を迫り支那側を面喰はせるなどの狼狽は醜態であつた、英、米側はまだ何等の準備も出來て居らず結局昇格原則を決定しただけで實現までには猶相當の時日を要し年内に實現出來るかどうかさへ怪しいと傳へられてゐる、英、米の今回の措置が日本の對支地位の強化を妨げんとする意圖に出て居る事は明白な事實であり今後借款問題、通商條約改訂交渉、治外法權その他重要問題を繞つて日本を目標とする對支工作が積極的に進めらるべく又支那側がこの空氣を利用して巧に漁夫の利を占めんとすることも容易に看取される、而も佛、獨兩國も昇格を實現すべしと傳ぜられるアタイグに依るものなることを改めて強調してゐる

新大使館員、武官の辭令發令

【東京十八日發】在支帝國公使館は十七日を以て大使館に昇格したのでこれに伴ひ公使館員及び陸海軍武官は十八日官報を以て改めて大使館員及武官に任命の辭令發表された

新香港總督 カルト氏就任せん

【香港十七日發同盟】香港總督サー・ウヰリアム・ピール氏は任期滿了辭任することになつたが後任は現海峽植民地總督カルデコット氏らしい

佛國も昇格

外相が歸國の上手續

【パリ十七日發同盟】日、英、米諸國の駐支公使館昇格に刺戟されフランス政府も十七日駐支公使館を大使館に昇格せしむるに決定した但し目下ラヴアール外相がポーランドに在るため手續上その歸國を待つ必要があり、且つ恐らく議會の協贊を必要とするものと觀られて居る

獨逸政府も昇格を通告

十七日、劉公使に

【ベルリン十七日發同盟】ドイツも各國に倣つて駐支公使館を大使館に昇格する事に決定し十七日支那公使劉崇傑氏に正式に右の旨通告した、同現駐支公使トラウトマン氏は九月一日歸國する筈であるが多分再び歸任する事なく後任としてヒトラー總統の親友たる現上海總領事クリーベル氏が起用されるものと觀られる

効果を直ちに期待するは無理

初代大使有吉氏語る

【湯河原十八日發】十五日から夫人同伴湯河原に在る駐支初代大使有吉明氏は今度の昇格に就き嬉しいと晴れやかに語る

公使といふと新進氣鋭を思はせるが又大使に進昇して急に歳をとつたやうな氣がして心細いよ、ついこの間支那に赴任したと思つたがもう二年八月になり何も角大使館昇格に漕付けましたのは眞に慶祝に堪へない、然し昇格したからとて直ぐ大きな期待を待つのは無理だ、[illegible]と共に[illegible]など大使の語は語らず、最後に

今度昇任を機とし日支兩國親善のため老骨に鞭打つて大いに盡したい、國民の御後援を期待します

伊國の强調

【ローマ十七日發同盟】[illegible]

明年度よりの增税はない

新黨は純正政友會を作るまで 西下の内田鐵相語る

【小田原十八日發】内田鐵相は丹那トンネル祝祭のため十七日午後九時半東京驛發西下したが車中語る

新黨問題は旅行から歸つてからだが九月の府縣會議員選擧までには目鼻を付ける積りだ、民政黨や國民同盟と一しよになるのではない、純正政友會を造らうといふまで、新黨の總裁か、野暮なことは聞くな

◇

增税問題は内閣調査局に於て國防と財政の調和として研究するが近き將來はいざ知らず直に明年度より增税するものではないと斷言した、右は高橋藏相の心底を反映したものとして注目されて居る

戴天仇氏辭表提出

【南京十八日發同盟】考試院長戴天仇氏は健康勝れずとの理由で國民政府に辭表を提出した

いよいよ決定した選擧運動の取締り

警務部長會議の收穫

全島警務部長會議は十七日を以て終了したが、右會議により決定した選擧取締の打合事項は左の通りである

一、自動的選擧の制限に關し[illegible]

[illegible]

三、選擧運動員の數 候補者一人に對する運動員の數は最高二十五名とし各州廳の實情を考慮し州會、市會、街庄協議會の各選擧毎に決定[illegible]

[illegible]

五、選擧事務所選擧會場の入口近くに[illegible]

六、選擧に關する書面[illegible]

[illegible]

東上の中川總督

上機嫌に語る

中川總督は十八日基隆出帆の瑞穗丸にて堀山秘書官を伴ひ機嫌よく東上した、基隆へは平塚長官、小濱、石垣局長、西井海軍武官その他多數の見送りがあり、久しく懸案に屬した地方制度改正問題が解決して初めての上京だけ、今までの上京の時とは全く打つて變つた御機嫌振りだ、重荷を下ろしたときの輕快な氣分が車中にも船のサロンにも滿ち滿ちて、船街も東の和風晴れとあるから内海の[illegible]と云ふわけ、例によつて車中見送りの記者團を迎へて

◇今度の上京の用件は先づ議決に對して御禮言上するのと、その後の商談經過は官民の協力により凶害の苦しかつたのにも拘らず總ての事態に憂慮を生ぜざる程度に處理することが出來たことを奏上し、以て安心を安して戴くやうにしその他一般政務の打合をなすことになつてゐる

◇總督府評議會は六月十五、六日開催する筈で、諮問事項は[illegible]を中心にして重要な大體方針を策す可き最も適切なる諮問題を[illegible]へて評議會の意見を聞くことにするつもりで、近い内に評議員に諮案を通知して大いに研究して貰ふつもりである

◇總督府產業調査會は出來るだけ最大の效果を上げるやうに委員の人選等も各方面と相談の上愼重に攻究することになつてゐる、尚これを一時的のものとするかどうかについては色々意見もあらうが、今回は調査を充分にし十二回限りとし、[illegible]項を討るやうにするつもりである、この調査會によつて得たものの外に基礎として[illegible]るもの多々あるが、これらの事業の本性に鑑みて公債により[illegible]て遂行す可きものもあるから選擧事業公債法の改正は早晩實現せしむ可きであると信ずるかどうか中央で[illegible]に對する認識不十分の結果現地の[illegible]

新高等試驗臨時委員

美濃部博士ら被殺さる

【東京十八日發】美濃部學説のため高等文官試驗委員の顏觸れは當然變更を加へらるべく豫想され受驗者注目の的となつてゐたが十八日官報を以て新委員の顏觸れが發表された、即ち新委員には司法省刑事局長三宅正太郎、東京帝大教授[illegible]、同帝國[illegible]、同助教授[illegible]の諸氏が任命され、舊委員中よりは美濃部博士の名が除かれた

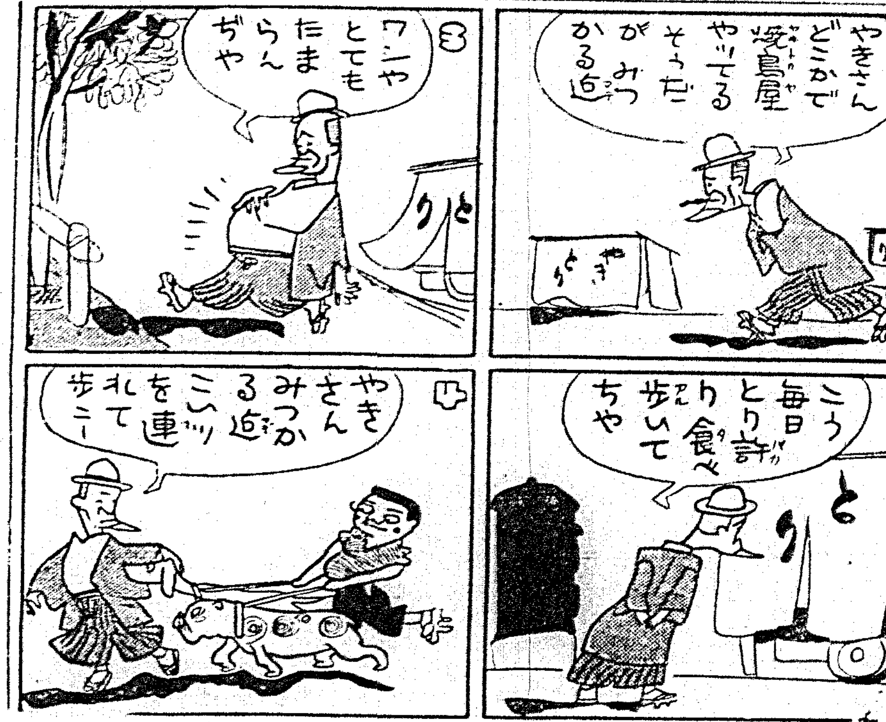

軍司令官が警務部長ら招待

震災地の部長引續き打合

全島警務部長會議は十七日を以て終了したが、關係部長は引續き十八日午前十時より官邸に於て警務局長と會談し震災地の[illegible]に就ての打合せを行つた、同十八日正午官邸に於て軍司令官招待の午餐會に出席した

遠藤柳作氏離滿

【新京十八日發本社特電】滿洲國[illegible]遠藤柳作氏は十八日午前[illegible]

山西丸より

[illegible]

人事

▲松方正熊氏(帝國[illegible]) 十八日内地へ
▲田端幸三郎氏(酒類專賣[illegible]) 十七日夜行にて南部へ
▲[illegible]氏 十八日内地より歸臺
▲原[illegible]長 十八日内地へ
▲秋原[illegible]氏 十七日來北
▲[illegible]氏 十八日内地へ
▲[illegible]氏 十八日歸府

その日その日

[illegible]

無絃琴

[illegible]

京城帝大總長山田三良、府總長、同官清水澄、判事霜山精一、同三宅正太郎、同井野英一、東大教授本位田祥男、同細川嘉六、同中西寅雄、同楠田鑑三郎、同助教授矢部貞治、京大助教授蠟山政道、外務省[illegible]十二氏も都合に依り[illegible]された

[illegible]活動を續けてゐる▲それで去る十一日の晩など、淺間山の噴火の灰が東京市中にまで飛んで來て郡下や緣側など白くなつたさうだ、右は同日中に三回も淺間が爆發し其の猛烈たる灰が風に舞つて關東平野にまで飛來したのだと云ふ。

朗らかな人生 (46)

光明静夫作 田中比左良畫

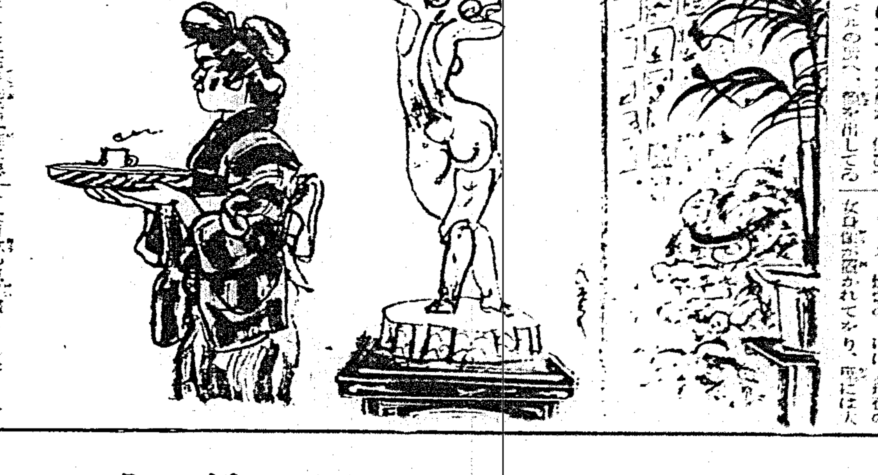

突貫主義 (二)

[illegible]

「これが第一、僕等とは身分が違ふんだ。いつそのこと引越さうかな——いやさうおさない、俺くなくて頑張るんだ。なーに[illegible]」

「さア、どうぞこちらへ」

お孃さんの女中が先に立つて[illegible]

宮内省御用達 柏村博士創製

ヘルプ

下痢と腸胃カタル腹痛に

腸胃の弱い人は
長壽は一寸危ぶまれる
傳染病に抵抗力がない
病氣に罹つて治りにくい
滋養物が身につかぬ
仕事にスグ疲れ易い
何事にも元氣がない
一家の繁榮が望めない
毎日不愉快な日が續く
こんな人にはヘルプが効く

何故?
下痢をするのは不消化と發酵作用とが原因であるから、たゞの收斂劑で一時的に止めたのでは却て身體に害を齎す事がある。消化と殺菌作用を完備せるヘルプの治效が最も顯著なのは
顏色の惡いのは如何なる滋養食品も下痢の爲め食物の大部分を排泄せられ次第々々に身體が衰弱し體力失せ顏色が惡くなるのである。
痩せて元氣なきは腸胃の機能不良となり自然と元氣がなくなるヘルプを用ゆれば腸の機能を整へ胃の消化を助け榮養の吸收力を旺盛ならしむ爲めに又元氣が出る。
平素に弱り易きは常に腸胃健全なれば抵抗力も旺盛にて病氣に罹り易からず胃腸の強弱は容易に確言し得らる、事は已に醫學上の定説なり。

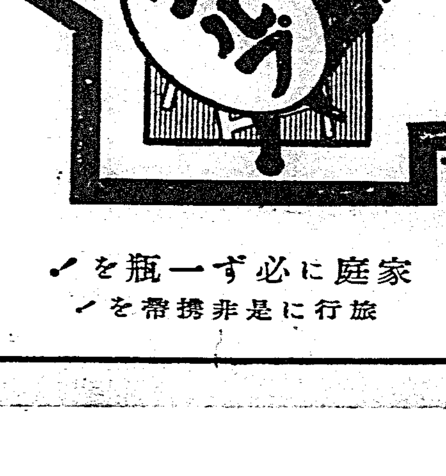

家庭に必ず一瓶を!
旅行に是非携帯を!

こんな時 ヘルプ
■急性の下痢腹痛の時……八錠
■てな腹工合が變だと思ふ時……四錠
■食後何となく腹工合の惡い時……三、四錠
■大便後何となく腹工合の惡い時……四錠
■旅行中には水あたり、食當り、時候あたりに腸胃を害し易し時々……三、四錠
■二、三錠の常用に腸胃整調に効あり

ヘルプの藥効
下痢 くだりはら 腹痛 はらいた
消化不良 はきくだし 腸疝痛 はらはり
腹鳴 はらなり 腸絞痛 しぶりばら
腸カタル 胃カタル

定價 二十錠 一圓 三十錠 一圓五十錠 …… 三圓 六圓
東京・日本橋一丁目 本舗 津村敬天堂
全國各藥店にあり

匪賊に襲撃されて 鮮農六十名慘殺さる
請願巡査十五人も殺さる

【ハルビン十七日發】東部線珠河縣、河東北方四里の地點にある鮮農集團部落富永鄉は十六日夜半匪賊六十に襲撃され請願巡査鮮人十五、滿洲國人四と鮮農六十名慘殺され同部落の大半は燒拂はれた

北鐵の賣却金で 外蒙の鐵道を充實
ソ聯政府が近く工事に着手

【新京十八日發】ソヴエット聯邦政府は北鐵讓渡に依り得る代償の大半を以て外蒙方面鐵道充實に當らんと計畫し、首腦部各々協議の結果左の鐵道を敷設するに決定、近く中央政府よりこれに關聯を有する投資を多數を現地に派遣し工事に着手する豫定である

アリタイスカヤ鐵道
ノーウオシビリスクよりセミパラチンスク間一、七〇〇キロ
中央亞細亞鐵道
タシケントよりオレンブルグ間二、〇六九キロ

北鐵從業員の退職金問題は解決

【ハルビン十七日發電通】北鐵讓渡契約に基く退職金問題に關し滿ソ間の意見は隔離しハルビン總領事スラウツキー氏は去る十日これが解決のため新京に赴き折衝した結果モスクワに請訓中の所十七日回訓來り無事解決を見た、これに依れば退職金支拂方法は滿洲側の主張を認め契約外の提案たる予定年金の支拂はその半額を滿洲國側で認めることとなり一時停滯してゐたソ聯從業員の引揚げは今後圓滑に運ぶこととなつた

ルーデー氏も哈市を引揚ぐ

【ハルビン十七日發電通】過去十年北鐵の主腦として北滿に君臨したルーデー前北鐵管理局長は來る十九日[illegible]するに決定した、これでハルビンに於ける北鐵關係者の引揚げは全部終了した

一中學理科教師が 新熱療法を發見
梅毒、淋毒患者に福音

【東京十八日發】從來梅毒や淋毒性疾患に惱む患者がマラリヤ、チブス等の高熱病に罹ると不思議に治癒するので之等の疾患に對して所謂マラリヤ療法を應用してゐたが此のマラリヤ療法は死亡率十パーセントと云ふ

危險性 があり、且つ他の熱療法も體溫を四十度に上昇せしむる事は殆ど不可能であつたが今回順天中學校の理科教諭臨田善正氏（三十二歲）は約二ケ年の苦心研究の結果新熱療法を發見、醫學界に一大驚異を與へて居る、右は特種の藥法に依るもので設備としては患者を覆ひのある浴槽內に仰臥させこれにある藥を混じた蒸氣を送るだけで患者に何等

苦痛感 なく心臟血行に障害なしに自由に四十度以上に體溫を上昇せしめ、而も時間の長短も任意に持續出來るもので一中學教師の發見ではあるが既に各方面の大家の實驗の結果百パーセントの成績を得日本醫學の誇りとしてこの驚歎すべき新發見を讃へて居る

內海知事大湖郡へ

【新竹電話】內海新竹州知事は十八日午前七時新竹發自動車にて苗栗郡へ向ひ公館より轎に乘替へ大湖郡獅潭庄新店の先般の地震によつて生じた大斷層を視察、歸途は大湖泊、十九日卓蘭庄を視察夕刻歸新の豫定

旅客機墜落
米經濟使節一行の 二名は重傷を負ふ

【上海十八日發電通】十八日午前八時當地發漢口行旅客機は離陸後間もなく墜落した、搭乘してゐたアメリカ經濟使節一行の內二名は重傷を負うた

負傷者氏名

【上海十八日發電通】飛行機墜落の際重傷を負うたアメリカの經濟使節は左の如し

ロージヤース氏（ワシントン州商業會議所議員）右足骨折
デーマ氏（ミシガン大學教授）右足負傷

兩氏とも生命に別條はない

無線教習所と 山砲隊の記念祭
あす午前十時から

臺北山砲兵大隊と無線教習所の兵隊さんには盆とお正月が一緒に來たやうな樂しい一日が訪れる、十九日午前十時から第十一回山砲兵大隊創立記念祭と第四回無線教習所創立記念祭が同時に擧行されるのだ、十八日[illegible]と飾りつけやら[illegible]で忙しさうだ、當日は午前十時[illegible]記念の式典が擧げられ、同十一時半からは[illegible]として[illegible]が行はれる、[illegible]

臺中の慰靈祭 廿三日に變更

臺中市公會堂に於て行はれる[illegible]慰靈祭は[illegible]の都合により[illegible]日午前九時[illegible]に變更された

阿野機ウィーンに到着

【ウィーン十七日發[illegible]】[illegible]した

阿片を密輸

【[illegible]】[illegible]

故ピ元帥の 國葬を執行
各國の使節も參列

【ワルソー十七日發電通】ポーランド建國の元勳ピルスツキー元帥の國葬は十七日莊嚴盛大に執行された、この日靈柩は先づセント・ヨハン寺院の儀禮式場からワルソー市外モロトフ練兵場に設けられた式場に運ばれ、わが佐藤駐波公使、ラヴアル佛外相、ペタン佛元帥[illegible]及びモチスキー大統領以下官民參列裡に故元帥の靈から最後の[illegible]を受けるための大觀兵式が行はれ元帥靈前の式を終ると[illegible]に相應しい[illegible]送りに靈柩は首都と別れ午後八時發特別列車でクラカウへ運ばれた

お祭の酒宴が 血生臭い修羅場に
女の問題から大喧嘩となり 一名は卽死、二名は重傷

臺北州文山郡[illegible]お祭の代償で[illegible]を開き一席の宴を設け、午後九時頃一同が大いにメートルをあげて居た所、[illegible]の四女[illegible]を繞つて[illegible]關係からゴタゴタして居た附近の[illegible]外數名がドヤドヤと入り込み口論の末大喧嘩となり、互ひに手に棍棒、竹槍等を以て渡り合つた結果[illegible]に[illegible]れ十[illegible]兩名は[illegible]の傷所を現出した、[illegible]より[illegible]を擧げて現場に急行加害者たる[illegible]犯人は逮捕[illegible]

大掛りな盜電發覺 九名取調べらる

【基隆電話】最近基隆市內に於て大掛りな盜電が各所で行はれてゐる[illegible]

阿片密輸の一味に判決

支那廈門から大仕掛に支那阿片を密輸入し巨利を博した右記一味七名にかかる阿片令違反事件は十八日午前十時臺北地方法院刑事部山本判官から次の如き判決を言渡された

▲懲役二年六ヶ月罰金[illegible] ▲懲役一年[illegible]

因みに右一味七名の中[illegible]かに一名で後は全部支那人、その密輸入方法は大仕掛なもので一同は[illegible]支那阿片を[illegible]

新竹市の御下賜金傳達式

【新竹電話】新竹市に於ける罹災民に對しての御下賜金傳達式は十八日午前十時二十五分より公會堂に於て擧行された、罹災民五百二十三名參列、州より大野總務部長其の他州內官衙長、民間有力者等三十餘名臨席、赤堀市尹より罹災民代表者[illegible]兩氏に御下賜金を傳達し[illegible]、[illegible]氏御下賜金拜受者一同を代表して奉答し十時四十一分[illegible]に終了した

市內學童の 齒牙檢査
齒科醫師會員が

臺北市齒科醫師四十五名が市內小公學校兒童二萬二千名に對し來る二十七日から三十日間に亘り齒牙檢査を行ひ[illegible]を行ふと共に口腔衛生の[illegible]を計る事に成つた

藝娼妓、女給等 合せて卅萬
十年二月現在集計

【東京十七日發本社特電】公娼廢止が全國的輿論になつてゐる折柄內務省でもその時運の趨れに鑑み[illegible]對策研究中であるが、昭和十年二月一日現在で全國地方長官の調査した藝娼妓、酌婦、女給の總數は二十九萬[illegible]

日本先づ二勝す
對和蘭デ杯戰

【ヘーグ十七日發聯合】デ杯歐洲ゾーン第一回日本對和蘭の試合は十七日午後[illegible]選手のシングル戰で開始されたが、山岸君の滑り物凄くストレートで破り續く西村君も苦戰チムメル氏を倒し、日本先づ二勝を擧げた

山岸 6—1 6—3 6—4 ヒューガン
西村 7—5 2—6 7—5 6—4 チムメル

チエ國ユ國は一勝一敗

【プラーグ十七日發本社特電】デ杯歐洲ゾーン第一回戰チェッコスロバキア對ユーゴースラヴィアの第一日シングルス試合は十七日當地で擧行左のスコアで一勝一敗となつた

メンツエル（チエッコ）6—3 6—1 1—6 プンセック（ユーゴー）
パラダ（ユーゴー）6—2 6—2 6—3 ザスカ（チエッコ）

山岳會月例登山

臺北山岳會[illegible]月例登山は十九日大溪[illegible]ハイキングを行ふ、出發は午前八時[illegible]

小笠原子が大同促進會の名譽顧問に

大同促進會[illegible]

自由人野球十九日の組合せ

自由人軟式野球リーグ戰の第二回戰は十九日（日）午後一時より新公園運動場にて左の組合せに依り行はれる筈

一時より 記者—專賣局
三時より 醫師—[illegible]

書畫器具展
五月節句に因む
廿五、六の兩日 本社講堂で

[illegible]同人會では來る廿五、六の兩日本社三階講堂に於て、五月節句に因む書畫、器具（武具）展覽會を行ふ

臺北辯護士會から聲明書

臺北辯護士會では同會內の內紛問題につき十七日付で次の如き聲明を發した

[illegible]

十日目取組

【東京十八日發】大相撲十日目取組左の如し

[illegible]

文教局編修課が移轉

文教局編修課[illegible]は十八日督府二階[illegible]に移轉し、二十日より[illegible]

改正地方制度の 普及講習會
選擧人名簿試製會も 臺北州が各市郡で

[illegible]

新公園音樂堂 演奏曲目

十九日午後七時より

一、行進曲 守れ[illegible]
二、歌劇 春の聲
三、[illegible] 南の國
四、序曲 一八一二年 チヤイコフスキー作曲
五、ショウチス[illegible]

釣

[illegible]

あすの天氣（臺北觀測所發表）
臺北地方 東の和風晴一時驟雨
一區（北部） 北東の稍風晴後驟雨
二區（東部） 北東の和風晴後驟雨
三區（西部） 北の和風晴
四區（南部） 北の和風晴

概況（十八日）七六一粍の高氣壓は小笠原島方面に[illegible]し、又七六〇粍の高氣壓は揚子江上流にあり東に移動し、七五〇粍の低氣壓は朝鮮海峡にあり東に進んでゐます、本島は全島晴となつてゐます、近海は南の和風[illegible]かとなつてゐます

潮汐 十九日

各地氣温（十八日午前十時）

書籍 / 臺日案內
おみやげに 臺北珍名物菓 メロー 京町 メロー商閣 電二三二五
書籍 新常用語辭典
料理屋 生そば壽司 辨金京町店
寫眞 レンズと暗箱
新カメラ入荷特賣 トウゴーカメラ
內地土産 屏東木瓜 桐田商會 / 屏東木瓜 矢野商店
時計眼鏡 和田はメガネ專門
メガネ專門日光堂 / メガネ專門金光堂
蓄音器 テイチクレコード
世帶道具 無煙風呂釜
旅館 山一旅館
洋服 洋服注文は共進堂へ
ラヂオ器械 ラヂオ一八

藥種商 月やく
電器機具 川北電氣扇
雜件 魚釣道具 政田へ
子供服 日進マーケット
洋服タンス
玄米精乳と牛乳
商品券債券電話
バイオリン尺八
訪問販賣の秘法 百湯操社
王突台 世界的選手 鈴木龜吉商店 鈴龜の五台

洋樂研究生募集 ヴアイオリン科、オルガン科、ピアノ科、聲樂科 太平音器株式會社附設 臺北音樂院

尿の病 正しき長壽藥 おうらいせん 長壽泌尿煎 二百五十年の歷史ある腎臟・膀胱・尿道の漢方藥 本舖 大阪市 長倉製藥所 代理店 臺北市

はれやかにほがらかにテクテク歩け

キユーピーマヨネーズ 春のピクニクにも 御家庭の御食膳にも

ホルモン療法時代來る 人體諸種ホルモンの結晶 本邦創始唯一の植物ホルモン劑 ネオホルミン 肺患、肋膜に惱む人に 新療法出現す！ 結核菌の被膜を溶解し菌を死滅させ、毒素の發生を防止減少せしむ 全國藥店に有り 一月量一圓五十錢

美味滋養 純良白葡萄酒 白玉ホワイトワイン 絕對に着色せず 何日迄も舊套を追ふ時ではありません、葡萄酒は白ブドーの時代になりました文化の進むにつれて皆様が純眞なフランス生粹の葡萄の香りと風味とを御存じのお方様は特に白玉ホワイトワインを御選定になります。 製造元 江井ヶ島酒造株式會社 兵庫縣

食慾增進に バンドマン

クロネコ ハイキングパンツ ヘイキングシヤツ、ストツキング チヤンバー、ネクタイ 等々 BLACK CAT スポーツ服製造 大谷義商店 大阪

親鸞聖人 （212）

吉川英治 作
山村耕花 畫

女人篇

殺 （二）

けふも仁和寺の附近は賑はつてゐた。一つの供養塔を建立した奇特な長者が、一族の者や朋輩の資財を招いて、その塔上の式を行ひそれを見ようと集まつた有縁の人人やこの界隈に住む部落の貧民たちには、錢が撒いたり米を施したりしたので、雪でも降りさうな一月の寒空だといふのに、地上には時ならない慈雨のよろこびに混雜を呈してゐるのだつた。

「よいことをした。わしの家もこの功德で何代も榮えよう」

八十に近い長者はほく／＼して自分の撒いた錢を拾ふ群を見てゐた。何でもこの長者は戰のためにわづか一代で莫大な富を得た商人であつたが、仁和寺の法筵で說教を聞いてから遂に何事か悟つたらしく、その富の大半を擧げて今日の慈施を思ひ立つたのだといふ噂であつた。

自分で蓄へた黃金のために、自分の晩年に絶えず貪慾と猜疑を感じてゐた長者は、肩がかるくなつたやうに、

「ああ、これで助つた」

と云つたさうである。そして長者の善行を賞め稱へる僧や門族や知己にちに圍まれて、長者は拔け殼のやうに老いた體を扶けられつつ、仁和寺の客間へ招ぜられて行つた。

「ありがたいもんぢや」

「大慈悲人ぢや」

と、群衆はその姿へ手を合さんばかりに感謝した。その中には、曾つてこの長者から酷い利息をしぼられたり、この長者の爪に燈をともすやうな強慾ぶりを憎んで、鬼長者の何のと陰口をきいた人たちも交つてゐたが、さういふ過去はさて措いて、人々はとにかく今の長者の行ひにすつかり感激して、それも佛陀の教化であるとして、等しく法悦につつまれてゐた。

さういふ群の中で、誰かがふいに、

「泥棒つ」と喚鳴つた。泥棒と云ふ聲を聞くと傍の者はすぐ自分の懷中や袖へ手をやつて檢めてみたりすると、折角骨を折つて拾つた錢が紛くなつてゐる者だの、簪を拔かれてゐる女だの、袂を刃物で切られてゐる者だのが數名あつて

「泥棒がゐる。この中に泥棒がゐる」

と、彼方此方から騷ぎ立てた。

無數の眼は遂に紛れこんでゐる人間を調べだして追ひかけた。群集を離れて逃げてゆく風態のわるい男が二人、疾く池のふちから山の中へ逃げこんでゆくのだつた。兇器を持つてゐることは分りきつたことなので誰も山へまでは追つては行けなかつた。

二人の惡者は山歩きには馴れてゐるらしく、衣笠の麓づたひに千本へ出て、やがて蓮臺野の枯れた蘆の中を半身も沒しながらざわざわと何處かへ歩いてゆく。

「寒いつ」

「ウウ寒い」

浪者はそんな聲しか吐さなかつた。毎日の平凡な仕事をして落ち前の稼ぎから歸つて來るのと變りがない。

やがて、土民の家らしい一軒の家の戶をたたいて、

「俺だ、開けてくれ」

と云ふ。

野の上には雪にもならず低迷してゐる冬雲が暮れかけてゐて、陽ざしが、風の中の木の葉みたいに飛ばされてゐる。

「御頭大か」

酒をのんでゐる爐べりの者たちが戶口へ振り顧つた。

最近著の雜誌

▲財界之日本（五月號）▲新聞と社會（五月號）▲保險の日本（四月號）▲臺灣山林會報（五月號）▲世界（五月號）▲仁術（五月號）▲希ざくろ（五月號）▲月聖（五月號）▲武道（五月號）▲大タイムス（五月號）▲キング（六月號）▲帝國教育（五月號）▲商業時代（五月號）▲木の友（五月號）▲西日本（五月號）▲商報（五月號）▲小學校研究（五月號）▲映畫教育（五月號）▲探偵文學（六月號）▲詩律（五月號）▲大日光（五月號）▲生命保險（五月號）▲大日（第百二號）▲心靈と人生（五月號）▲作興（五月號）▲法律新聞（第三千八百三十三號）▲我が家（五月號）▲國際知識（五月號）▲世界と我等（五月號）▲盛行月報（五月號）▲山氣の友（五月號）▲みくに（五月號）▲家の光（六月號）▲日の出（六月號）

赤壁賦

（九七） 石原西涯篆

名家敗退將棋（一）

（齋藤氏三回勝四人目）

香角香落 七段 △齋藤銀次郎

左香落 四段 ▲志澤春吉

△齋藤氏（持駒）ナシ

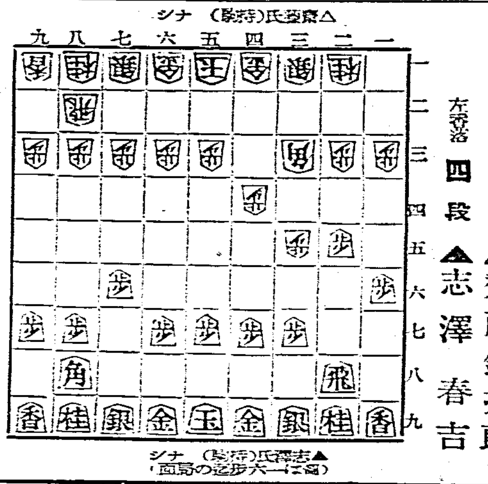

▲志澤氏（持駒）ナシ（▲一六歩迄の局面）

△三四歩▲七六歩△四四歩▲二六歩△三五歩▲二五歩△三三角▲一六歩△三二銀▲一五歩△四三銀▲四八銀

▲志澤四段曰く 一六歩は何時も用ゐる形だけに對局前七五歩の變化を考へて見たが上手に對しては如何んなものでせうか

△齋藤七段曰く 三五歩は直ちに三二銀と立つ手もあつたが齋藤君では三筋の位取りは特に必要です

▲志澤四段曰く 二五歩は爭う云ふ形では急く必要はない[illegible]

△齋藤七段曰く [illegible]

取りの上に不利が生じ香の損が加はるものです

▲志澤四段曰く 四八銀で定跡通りの形となりまして先づ安心しましたが[illegible]

◇大齋八段評 [illegible]

便秘それ下劑

ミレーバール

適應症
一、急性慢性便秘 常習性便秘
一、驅虫藥使用時ノ腸內清掃
一、便秘ニ由ル頭痛頭重、逆上等 痔疾者ノ便秘

包裝
二〇錠入 〇、三五 五〇錠入 〇、五〇
一〇〇錠入 〇、八〇 五〇〇錠入 三、五〇

大日本製藥株式會社
本店 大阪・支店 東京

全國至る處の藥店にあり

此絶好の機会を
お見逃がしなく

マルキン醬油
王冠景品附大賣出し！
全部空籤なし

今直ぐ最寄リの
酒醬油店へ
御用命下さい

マルキン醬油
二立壜詰一本で
このら晴素らしい
景品が當ります

マルキン醬油
十六立詰壹樽
御買上毎に
進呈 一、陶器製果物セット 一組

惡醉
でいつもお困りになる方はもしやアナタでは
ノーシン
の御用意さへあれば！

日本の誇 外人にものませたい はれやか

アース

全國百貨店 化粧品店にあり

イコシ印 アイシ本舖

專賣特許
菊印
日の丸 ヒノマル かとり線香
これはよい線香です
兒玉兄弟商會

あくせくと日夜働らく胃腸に ノビノビした休養と力強い活動を適度に與へる
仁丹
一昨年から全國へ三千七百萬の仁丹容器が普及 徳用包で間斷なく活用される
仁丹

ナショナル乾電池

婦人良藥
喜谷實母散
産前産後に!!

間近かにせまる 夏の用意に！ 貴女の病敵婦人病を打倒する體力を擁よのは今です

血液の循環を良くしませう
喜谷實母散の一杯は
常に貴女の血を新らしくします

主効
[illegible]

定價
[illegible]

本舖 喜谷市郎右衛門商店

懷木主遺書及毒藥等 到情郎家胡鬧求納

不肯竟服毒欲死其家了寃家債

世風不變。人慾橫流。社會之形形色色。日臻於複雜。良非好現象也。如去十七朝。臺南市桶盤淺大林合成家。所發生之痴情仰毒自殺案。事屬有趣。誌之如下。事緣臺南市高砂町三丁目。有寡婦鄭氏黨者。年三十六。本鄭子祭人。與曾爲腹券親。當婦待字深閨時。即相愛悅。繾綣之情。大有非郎不嫁。非卿莫娶之概。然因好事多磨。婚姻爲堂上所梗。東西濺水。各自分流。忽忽十餘年矣。婦適適某中琵琶別抱。伴飛絮之沾泥。猶未能忘情於曾也。適者南來。與曾重晤。遂賦屋同居。暗去明來。巧避家人之目。無何事爲曾妻所聞。大興問罪之師。曾亦深悔既已投室成家。奚可拈花惹草。自伊貽戚。遂毅然絕之。第婦一往情深。殊難割捨。雖狂蜂浪蝶。日覓親其澤者。紛至沓來。婦了無留意。幾至於相思成疾。去十五晚。竟決死欲往曾家。與大婦爭夕。且爲最後談判。謂如事不從心。願死曾家。以了生平之願。乃先赴高砂町一丁目河洛軒印舖。購一木主。另懷自己小照。遺書。與現款。並毒藥。直往曾之友處。託其導往曾家。友恐生意外。故率其往大林派出所。懇官爲之開導。婦終不肯聽。糾葛兩日。且之曾家。欲與曾較鬧。曾避之他去。留妻與問。於是一段趣聞。喧騰里閭。婦全無羞恥心。必欲曾出妻。納其爲室。不然則欲服毒。死于曾處。木主既自帶往。款則將畀曾。爲其治喪。曾至是左右作人難。欲給百金。以與婦絕。婦堅拒。謂渠所重在人。非爲財也。胡鬧竟日。官諭之。終無去意。去十七朝黎明。以夙願難償。取所懷之藥吞服。倒臥曾妻房中待死。曾無法。急爲延醫救治。聞婦向首家多。獨傾心於曾。婦另有中表某。爲鄉下保正。貌不揚。欲求其爲妻而未肯。某痴心不死。日獻金錢。資婦揮霍。冀博其歡心。而不知婦竟別有所懇也云。

英米駐華使館昇格 全然追隨日本

其狼狽之狀中國亦驚愕

南京十七日電。日英米三國。對華大使交換決定。中國爲之狂喜。外交部當局。大爲欣慰。英米兩國此回處置。全爲日本所牽動。倉皇而行。午前中發明。即日發表。可以想見其周章狼狽之狀。英米兩國。無所準備。結局決定昇格原則。至於實現。猶要相當時日。向不可知。英米之同措置。其意在防日本對華地位之强化。事實明然。今後借款問題。通商條約改訂交涉。治外法權。其他重要問題。日本爲目標之對華工作。且積極而進。及中國欲利用此空氣。巧占漁夫之利。亦易看取。又決俄兩國。亦不遠實現昇格云。

日華感情 要先融和

有吉初代大使談

湯河原十八日電。駐華初代大使有吉明氏。去十五日。偕夫人赴湯河原。觀此次昇格。欣然語人如左。公使之任。令人作新進氣鋭之想。一任八使。則如老大爲不安。此間駐華之赴任。已閱二年八月。總之。至於大使館昇格。益感惶無量。然一昇格。不使即大期待。今日最日華間感情融和。關爲先決問題。其他共匪討伐借款問題。不妨云々。

關美濃部博士 檢事正再檢討 或來月處分

東京十八日電。關美濃部博士之違憲問題。直接檢事局。[illegible]檢事正之手。再爲檢討。於此之者。尚未完。據調意見。謂據是法律的研究。今後循要數回開檢察首腦部會議。而後決定起訴不起訴。究其處分。或在來月云。

北鐵從業員 退職金問題 無事解決

哈爾賓十七日電。[illegible]

蘇俄計畫 以賣北鐵所得款 敷設外蒙鐵道

近著手改兩單線爲複線

東京十七日電。[illegible]

匪襲鮮農集團部落 殺巡查鮮農六十名

哈爾賓十七日電。[illegible]

淡水村雲號 十七日赴高雄

淡水郡水上警邏船村雲號。初按十五日。開向高雄。因天候關係。延至十七日。是朝天候快晴。海上平穩。午前十時半。受田中郡守。警官民百餘名送行。由郡役所後岸壁解纜。一巡港內。然後出港。直赴高雄港。又條船千鳥。稅關淡水支署綠。港務所千代田三隻。則送村雲號至港外云。

彰化市政研究 擧發會式

彰化市市政研究會發會式。初按定去五日舉行。因中部震災。延於十九日午後一時。假市公會堂開催。順開政談演說會。講演者爲李中慶。呂江水。陳滿盈。許嘉種。楊木。蘇振輝。賴和。吳石麟。吳世明。陳英方。陳柏舟。甘得中諸氏。演題未定。

鐵道新線路實現 擧臺中熱烈運動

云雖至子孫務期達目的

臺中市民運動之飛行聯隊誘致。並鐵道新線敷設運動實行委員報告會。十六日午後七時五十分。開于臺中市民館。實行委員坂本素魯哉。自勢挙吉。二瓶源五。山口義章四氏(松岡常見兩氏缺席)。以外土屋達太郎。黃朝清。長岡寬。平井順次郎。陳反氏其他市內有志二一會員等三十餘名出席。推坂本氏爲座長。乃由坂本氏就日前來北。對總督府並軍司令部。訪問陳情經過。詳細報告。次由山口氏補足的說明後。纔謂我等由總督府。並軍司令部之說明。尚有不能十分了解之處。然市民若更以熱與力而進。自能得各方面同情而述其感想。次二瓶氏則高調此乎今後之努力如何。對此黃朝清。長岡。陳反等二二台代表者等。開陳種々意見。略謂此種運動。不徒爲一時的。將來至該問題解決。須以強硬且有熱意而進。殊如少壯實業團二十名代表。則示我會關。非爲議論此種政治問題之方針。然以此次問題。元來爲相互親睦之社交機關。殊如鐵道問題。乃大正十二年。海岸線敷設當時之懸案。即應與而不與之問題。而其幸與不幸。由前此大震災。臺中市間接的受莫大被害。遂至擡頭。既存在。即至我等子々孫々。須負有貫徹目的猛進之宿命。因而吾等。擁來向來主義。而參加本運動。第吾等既參加。其運動必要有效果的。由此意味。宜組織運動團體。並對各實行委員。欲使十分活動。須要瞞官資金。故二二會員。于本日藥商會。醵出五百圓。充作運動資金。日前其必要。將醵出至五千圓云々。一同大感銘。又就以後具體的方法。決定容後由實行委員一諉。求一同參集。議至十一時散會。

竹山郡頂林 警察所落成式

竹山郡頂林警官派出所。以總工事費六千四百五十圓新築中。此回告竣。去十六日午前十時。在現場舉盛大落成式。及開祝賀會。是日中松郡守。內川庶務。本田警察兩課長。小形行政主任。竹山庄長陳阿能諸氏。外約百五十名。參與舉式云。

新莊信降利

新莊郡新莊信用組合。爲順應低利。去十七日午後一時。在該組合會議室。開役員會。議定利息。自二十日起降下如左。▲貸付部。信用二錢一厘。擔保土地二錢七厘。建物二錢八厘。農倉證券擔保二錢二厘。年賦擔保土地七分五厘。▲貯金部。小口。組合員九厘。家族八厘。團體並組合員外七厘。貯蓄一錢二厘。當座四厘。兒童一錢二厘。定期貯金。組合員一箇年五分三厘。五箇月五分。家族一箇年五分。五箇月四分七厘。團體並員外一箇年四分七厘。六箇月四分四厘。

北港信組 總代選舉結果

北港信用組合總代選舉結果。去十五日。發表當選者如左。北港第一區。李德鳳。高條呆。蔡端。北港第二區。顏木杞。蔡西園。吳玉峰。蔡山川。北港第三區。游煌。李永潤。顏連登。蔡榜藤。蘇蔡瑞楹。北港第四區。顏大頂。陳錦源。陳資三。陳鐵兆。北港第五區。蔡若。丁成楊義。陳芋貞。北港第六區。郭跳。蔡德王吟貴。曾人指。北港第七區。吳洪澳。蔡階。洪欣宗。北港第八區。陳椿。蔡玲炳炎。陳維謀。楊茂松。鄭來。陳新徒。北港第九區。蔡非池。門脇陳番薯。許春。蔡毅。新街區。蔡榕解。陳樹。後溝子區。蔡塭。郭梓。施助。蔡存。北港區。蔡科。蔡出。草湖區。吳得(一一九九)吳得(二五九)。溝皂區。蔡出。會業。蔡奇子溝區。李文。蔡炮。蔡窓。李錫。王永和。蔡鳴。蔡錄。沈丁。好收區。黃奎。蔡東利。蔡澤火。樹仔腳區。八興。許萬寶。林厝寮區。蘇東山。蘇東榮。蘇石頭。蘇

高雄市鹽埕町警官 與保正酒席上亂鬪

警界之腐敗可窺一斑

高雄市鹽埕町三丁目。族富語開衝突。由田即揮四亭許榮開。去十五日晚十台酒菲設宴。黃茂治坡二週間更傳。入高雄驛院治警部補。與市內々保保正療。語語師爲之診。欽提黃井等。飲酒中。其時有出保害告訴。據聞原因。鹽埕町派出所山田巡查。爲土地問題保問題。高橋警部補。受黃保正招待。在強要與高橋黃等同席。因[illegible]

開於頭圍 北州同聲聯吟

北州同聲聯吟會。本回輪值頭圍主催。經登瀛吟社安準備一切。另由社長盧[illegible]

三貂角燈臺 澳卯間車路 全部竣功

三貂角燈臺。業已竣功。去十日點燈。按來六月初舉落成式。而該地庄民開通路。亦見完成。即澳卯自動車道路一部。延長一里半。路潤二間。將來陸運上漁港者不少。且完工已之實局日大路經營自動車道路一部分。又該地有志者。爲圖交通便利。近組織入神社產小馬。運費五。六人乘之小型馬車云。

高橋警部補 不爲仲裁 蹴山田頭部

高橋警部補。對部下之山田巡查。與林衣致意不受及黃保正。與山田巡查鬪時。亦不出爲仲裁。竟以皮靴蹴山田頭部。是由田。念從激怒。又是夜聞席者。外尚有內稚保正陳清渚。李炎。鐘堤町派出所中野巡查長。視其亂鬪。皆袁機作烏獸散云。

著制服某國士官 使武裝華人五名擬拳銃 不法臨檢我漁船

新竹海洋。自我發動機漁船。受中華稅關臨視船不法臨檢以來。當局就其他有無被害船。詳細調查。其後基隆方面。依本紙報道亦有急察出者。是即去同十日午後二時。在丸。從屬漁業會社所有手繰船鳥來距富貴角海洋六十海里地點漁撈中。有約一百噸之中華臨視船出現。著淺黃色制服之某國士官二名。使武裝中華人五名。各手持拳銃。跳入同船。不法臨檢。因無何等被害。故不察出。迨知新竹海洋事件。問題重大化。始爲舉出。又臨視船。全部搭乘鞍名。詳細不明。

麵錢十五錢 發生命案

求刑懲役四年

基隆市龍川町二十九番地林金瑞(年三十)殺人事件公判。去十七日午前十一時。在臺北地方法院刑事合議部。由山脇裁判長。吉田檢察官關與。小山辯護士立會之下開廷。本案原因。爲林受麵店主請求麵錢十五錢。興憤而殺之。故入事實審理之時。由裁判長貴以何五錢。殺害一人。居心何忍。被告林答以係與處。竟對不住。次由檢察官求刑懲役四年。

果中華臨視船

去十日。在新竹州白沙燈臺海上。對我淡水漁船第一實生丸。不法發砲。搶取漁獲物之海賊船。其後在島公要港部。連日搜査結果。該船屬中華緝私者福關之臨視船。已無用疑云。

大鬧孔雀珈琲館

經得調停者圓滿解決

臺北走水業者數十名。因憲兵隊高等係。各報記者。慣例案。北市太平町三丁目之孔雀珈琲館之內。由某某誠意。和氣靄靄。至九時半。散去。至是。此一二同榮商會發生之內。由某某典盤。內有設剩日晴。乃逢怒于同商會主人郭博等。氏別經營之孔雀珈琲館。去五月九日午後。時。先人。約以入夜拜候。迨至十日午後七時過。果有走水業者五六十名。分作七八陣上樓。各占據一席。以合法手段。妨害營業。至十一夜。繼續登樓。致被北署鮎元刑事主任。召往三丁目派出所。說諭解散。嗣由大同促進會洪能圓氏。出爲調停。提出條件如左。

一、內田會某曲盤。運到及走水業者。其責任完全在鴻曲家之不注意。不在郭氏。

二、同榮商會。對于內田會某曲盤。除將停外。後餘一切。提供予調停者郭福郭爲氏保管。故該[illegible]

三、其[illegible]

走水業者數十名

基隆自轉車店 共謀竊車

基隆市福德町二丁目十八番地自轉車商劉欽樹。年二十六。與其族人瀧川町二十九番地林金水。年十八共謀。以爲只修理車體。難得厚利。乃于昨年五月十七日。由基隆驛自轉車置場。竊取天理町百二十[illegible]

朴子街逃犯 在嘉義就縛

東石郡朴子街大槺榔七〇一番地科七犯徐義。年三十四。因犯罪逃走中。同郡警察課。照會各地搜捕。十六日午前二時。徘徊于嘉義市西門町逆瑯附近。被嘉義署後逐張兩刑事捕住。

聚賭虎豹 大賭團破獲

新營郡新營街新營沈某家自一年前。即盛傳有聚賭虎豹者。去十四日早。由沈家出來之人取調。認爲事實。乃再搜査其家宅。發見證據品。關係者四十餘名。近爲大賭博團。目下詳細取調中。

借女給逃 潛伏鹽水街

臺北市永樂町四丁目四四番地洗濯業黃賢灶。年二十五。與同市大橋町一丁目三四吳嘉氏英之孫吳氏賢借。年十六。女給有染。自十餘日前伏于鹽水一二四番地之家。前潛双無到者鹽水街。約十日間。其某勁可疑。得借去十五日被陳有義告錢。寶灶遁走不知去向。陳寶借所云爲双親欲堅索聘金千圓。乃決心與寶灶遁走。雖死亦不肯嫁于他人也。

大連汽船擬造 貨物船二隻

大連十七日電。大連汽船會社。此次擬造大連內地間。七千五百噸型(十九浬)貨物船二隻。訂製於播磨造船所三菱重工業云。

法政府公布 絹及人絹類 輸入分攤

東京十八日電。[illegible]

臺中

杏壇退院

[illegible]

見全嘔

[illegible]

文山

爭捕香魚

新店溪所產香魚。來去十六日解禁。日本遊漁者。甚多。或夜遊釣。香魚頗多。非常熱鬧。

巡廻診療

臺北州衛生課。訂十九日午前十時。假新店庄役場。開巡廻診療。及施一般健康診斷。

臨時協議

新店庄役場。訂來二十日午前九時。在該庄會議室。開臨時協議會。協議事項。反之商前。

嘉義

聖蹟牧童

[illegible]

修路授賞

[illegible]

斗六

蔡章贈賞

斗六賞頭奉。前向轄內各方面。發表賞品。已決定。去十七日午後八時。在該街事務所。由吉田郡守。授賞品。優等者如左。

○一等。○二等。

街庄長會

斗六郡。訂來二十一日午前九時。假郡會議室。招集郡下街庄長。開街庄長會議。諮問事項如左。

一、協調地方制度之趣旨及徹底。以期地方制度改正之實施準備事項。

二、其他指示事項。諸意事項。商議事項。

▲會計補助大針判君記。轉庶務係。▲庶務係井上都屬勤受同係。▲受附係存營明郡屬。轉會計補助。

竹山

異動續報

竹山郡庶務課長。[illegible]

產組講話

竹山郡下產業組合講話會。訂來十九日午前九時起。開於社寮公學校。就信用組合運營。[illegible]

調員異動

竹山郡庶務課員。轉任事務分室。[illegible]

人事

▲大同促進會。蔡推戴子附小篠原長生氏。爲名譽顧問。予爲同促進會理事。

▲顏林友李濟何氏令媛淑源氏。與張池氏結婚。去十五日午後七時。在大同促進會講座。舉行婚式。同係部開顏氏外五十餘名。

▲高雄許氏(前高雄北田女學人)。去日自廈門來臺。於文山迎迴視察。九時半散會。

▲新竹市北門李潤氏。去十六日午後。新竹市役所。在新竹勤務。

▲臺中市許高保氏。

▲屏東郡磯埔庄長吳寶山氏介弟大生君。與許氏淑蓮嬢。訂來二十一日午後。在自宅開披露宴。

會事

▲員林郡田中肥料商。陳步梯氏。訂次新築落成。訂來二十一日午後。招待諸親友內祝。

非常召集

臺南州星野郡務課長。去十六日午後十一時頃。自南部自動車到嘉義。發非常召集令。召集嘉義郡警察課及派出所。總動員布同課轄內。翌十七日午前三時頃出發。於林下三界埔同四時分紅白軍演習。至同六時半解散而歸。

橫領被拘

東洋生命保險臺北支部外務員嘉義市西門町八丁目一番地。年三十五。自本年二月起。借用外五名之保險金三百餘圓。去十六日。嘉義署逮捕留置。

學事視察

臺中州下諸小公學校長二十六名。所組織學事視察團。以臺南北二班。南部班。訂六月三日出發。視察高雄屏東。恆春。行程六日間。北部班。訂六月三日出發。視察臺北。基隆。宜蘭。

會議一束

臺中市橋町。丸昌組商店樓上。開於臺中市敎師大會。全島敎育敎會。全島長老教會會。訂十九二十兩日間。開於臺中市新高町。

價略擡

[illegible]

商況(十八日)

米況

正米市況前場

[illegible]

大阪期米前場

[illegible]

東京期米前場

[illegible]

神戶期米前場

[illegible]

株式

大阪短期前場

[illegible]

大阪長期前場

[illegible]

東京短期前場

[illegible]

東京長期前場

[illegible]

公債

東京國債

[illegible]

紐育株式

[illegible]

東京銀行實株

[illegible]

爲替

外國爲替相場

[illegible]

神戶對外爲替

[illegible]

穀肥

シカゴ小麥

[illegible]

神戶豆粕

[illegible]

砂糖

玖馬

[illegible]

爪哇

[illegible]

大阪現物

[illegible]

大阪淸算

[illegible]

銀塊

[illegible]

絲況

[illegible]

旅館 臺日案內 文漢 經濟客室 臺北驛前 鐵道ホテル 電話二一九一番

臺灣日日新報
本日夕刊共十六頁
發行所 臺北市榮町 臺灣日日新報社

文藝 六月號
特價六十錢 送料三錢

▼浮世繪漫談……高橋誠一郎
▼第二回懸賞創作入選發表
▼工藝問題の必要…柳宗悅
▼水郷を喜ぶ…吉田絃二郎
▼詩壇…阪本越郎
▼文藝時評…新居格
▼(隨筆)初夏二題…和田傳
▼最初の子供…小畑杏村
▼ハイキング讃…小山内龍
▼おぼえ書き…杉山平助
▼作家の秘密…横光利一
▼非社會的ゲーテ?…舟木重信
▼文藝ポスト ▼プロオクと錢の日…中山省三郎
五行言 ▼文學は農商のもの…近松秋江
▼行動主義は矛盾がお好き…矢崎弾
▼法政文科教授評判記…外濠生
▼近頃流行批判……岩崎榮
▼リーグ觀戰記…今日出海
▼獄中通信(二)…林房雄
▼生活といふこと…鈴木清
▼音樂界漫談…堀内敬三
▼故郷…上野壯夫

新思潮座談會
(出席者) 山宮允・木村莊太 後藤末雄・笹本寅 久米正雄・山本實彦 菊池寛

讀物集
▼ペルリ上陸…玉城肇
▼十八年後の勝利…
▼維新非常時各派…田村榮太郎

戰中日記…ハンス・カロッサ
小說 灰色の女 (新女性傳(二))…片岡鐵兵
小說 鶏飼ひのコムミュニスト(懸賞入選)…平林彪吾
小說 クララ…林芙美子
小說 ある男の歸宅迄…永井龍男
小說 章魚…平林たい子
小說 姬…室生犀星
小說 曉前の死…加賀耿二

改造社 東京市芝區新橋七 振替東京八四〇二〇

維新歷史小說全集
既刊 (全十二卷)

誰にも面白く、判り易く 爲になる維新史の集成

- 第一回配本 三上於菟吉著 天誅組
- 第二回配本 吉川英治著 櫻田事變
- 第三回配本 子母澤寬著 新選組
- 第四回配本 土師清二著 禁門の變
- 第五回配本 木村毅著 明治建設
- 第六回配本 矢田挿雲著 大政奉還

高濱虛子全集
今や待望の虛子全集茲に大成す!!

一家を和ましめる氣品に富む虛子全集!!

全十二卷完結

俳文集 / 寫生文集(上) / 寫生文集(下) / 小說集(上) / 小說集(下) / 日記・紀行・年譜
俳話集(上) / 俳話集(中) / 俳話集(下) / 俳句集(上) / 俳句集(下) / 古今俳句評釋集

全十二卷 一冊平均五百頁乃至六百頁 定價一冊二圓 送料一冊十四錢

新編 直木三十五全集
全集の花形・誰でも面白く讀める書として好評嘖々!!

この機會に既刊全部の御註文乞ふ

第一卷 新作仇討全集 …

雄辯 六月號
別冊附錄「青年愛吟詩集」つき、定價五十錢

全國青年雄辯選手權大會實況
雄辯主催
昭和日本の勇士、花の若武者五十二名が郷土の名譽を賭けた、第二回全國青年雄辯選手權大會の實況、舌彈轟き熱火飛ぶ!宛ら見る如し

伊藤道海師 平沼亮三氏
曹洞宗新管長 伊藤道海とはどんな人か
…文も讀ぐか曹洞宗…拳と云はれた曹長猊下に見參した伊藤氏の民衆月旦!!
體協副會長 平沼亮三氏一問一答
…政界、實業界、體育界に活躍の氏に、體育を通じて世相を聽く。興味多し!!
▲學校放送の主眼點は何…日本放送協會業務部 中山龍次

第二の世界大戰果して起るか
…危機を孕む歐洲、波高まらぬ東亞太平洋、その成行と將來を明快に論評せる石丸少佐の大名篇!!
★內閣審議會を繞りて政局異變あり…XYZ
×經濟外交を語る 廣田弘毅
…廣田外交の眞髓を聞け!!
名投手物語
…小野、谷口時代より等の名投手とそれに絡る大試合と擔きて興味津々!
近代學生行狀記
…全國に亙り、都大路をノシ歩く彼等の裏面を縱橫に描ける異色探訪!
●●●私の特ダネ●●●
…思はずホッとした話 ……來田成志
…トンデモない事件! ……矢部近雄
…一人の力で理想郷に ……永井動峰
…日本刀の切味を見よ ……富方春

★二百組の結婚媒酌した仲人の報告書
現代人の結婚風景は斯くの如し!興味津々!!

綠蔭傑作コント集

文壇新人一頁評論
中野實 今日出海 北林透馬 小栗虫太郎 岡田三郎 小山いと子 舟橋聖一 宮崎博史
深田久彌 島木健作 加賀耿二 阿部知二 武田麟太郎 丹羽文雄 石川達三 … 千葉龜雄

▲名人藝道苦心修業物語…悟道軒圓玉
▲英雄偉人の劇的シーン(ロイド・ジョージと小花和模範)
海外綺譚 埃及王の呪咀
…三千年の古墳を發いた考古學者がいふに病死する人々は何故か世界的の怪奇物語
▲話材の摑み方活かし方 松原一彥
▲英雄兒セシル・ローヅ 加藤咄堂

隨感隨想
文學博士 內藤智秀 / 洋畫家 中川一政 / 醫學博士 正木不如丘 / 日本大學教授 植松正 / 全國代表 木田和歌一

▲理想小說 その流域(賀川豊彦)
▲軍事小說 東の先驅者(山中峯太郎)
▲現代小說 都會の虹(濱本浩)
▲出世小說 前垂將軍(竹田敏彦)
▲歷史小說 對馬の元寇(藤井真澄)

雄辯六月號別册附錄 青年愛吟詩集
★百餘篇の名詩を選びその讀み方と解說を附記

實際に役立つ日常雄辯の急所は之れ!!
商賣繁昌の秘訣
▲禁物の言葉が澤山…瀧澤かよし女史
▲言葉と氣持の一致…高野吉太郎
▲百貨店言葉の戰術…三越百貨店主事 渡邊…
農村更生の實際法 小平權一
テーブル・スピーチ模範例
▲人さまざまの演說振り
…永井柳太郎、中野正剛、安達謙藏、尾崎行雄、許國…
▲誌上公開演說 喜多壯一郎

雄辯六月號は別册附錄「青年愛吟詩集」つき 五十錢
東京小石川 大日本雄辯會講談社

美人活躍 六月號
どの小說にも美人活躍!面白いこと雜誌界第一!
今月も又々賣切近し!!

- 讀切小說 腕を拾った男 下村悅夫
- 長篇實話 青蠅のお蝶 三角寬
- 時代小說 妖棋傳 角田喜久雄
- 現代小說 戀の海峽 小島政二郎
- 現代小說 新巖窟王 谷譲次
- 冒險小說 猛獸國探檢記 小山荘二郎
- 時代小說 浪人四人組 湊邦三
- 長篇講談 青龍刀權次 大島伯鶴
- 戰爭小說 翼の誓ひ 福永恭助
- 時代小說 江戶の柑橘 野村胡堂
- 諧謔小說 アパート夫婦 野村政夫

本社には品切 全國の書店續々賣切れ!
(定價五十錢) 即刻お求め下さい!
東京牛込 新潮社

資生堂水白粉
薰風爽かにわたる 晚春の粧ひに……
白・肌・黃・綠・オークル一號・二號
(八〇七)

仁丹粉ハミガキ
クリーム色徳用大袋十錢
口に入れてすぐ泡立つ事が仁丹の粉齒磨の一番誇る一番磨き易い所以

キノミール
目立つて一發育すること、ろてす充分なる日光と……キノミールをお與へ下さい
全國有名藥店にあり 大 五〇〇瓦 小 二五〇瓦
股份會社 和光堂

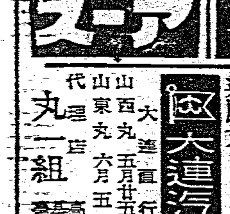

アスーア

一服效く 齒痛と頭痛に のんできく
神經痛、ロイマチスに
タツタ五分間

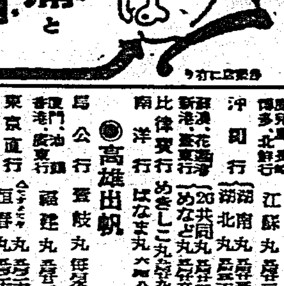

臺北市街圖
定價五十錢 送料四錢
發行所 臺灣日日新報社

萬年筆 ポンド

尾澤 金治水
ひふ病の良藥
●たむし ●水むし ●いんきん ●しらくも ●はたけ ●出虫の害 其他ヒフ病一切
本舖 尾澤藥房

特殊金ペン附 パイロット高級萬年筆
實用新案 第一八〇六九號 第一九三一〇九號 第一九三四二九號
標準六種
六種の金ペンはおのおの特長を具へ斷然と書味を分類しお好の書風を活します
¥5.00より

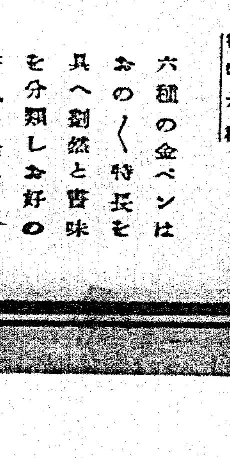

はれやかのんだ時は手つきが違ふ

大阪商船出帆
●基隆出帆
門司神戶行 … 丸
福州上海行 … 丸
廈門・汕頭・香港行 … 丸
福州廈門行 … 丸
大連天津行 … 丸
鹿兒島・長崎・博多・北鮮行 … 丸
沖繩行 … 丸
新港、花蓮港、臺東行 … 丸
比律賓行 … 丸
南洋行 … 丸
●高雄出帆
馬公行 … 丸
廈門、汕頭、香港、廣東行 … 丸
東京直行 … 恒春丸
其他船便多數アリ 臺北電二八五〇

近海郵船出帆
門司神戶行
吉野丸 五月廿二日午前十時發
大和丸 五月廿七日午前十時發
朝日丸 六月一日午前十時發
大連仁川行
岐阜丸 六月上旬發

辰馬汽船出帆
內地行
悠紀丸 五月十九日基隆發
主基殿丸 五月二十八日基隆發

大連汽船出帆
大連直行
山西丸 五月廿五日午前十時發
山東丸 六月五日午前十時發

代理店 丸一組

物品購買公告
株式名義書換停止公告
日華紡織株式會社

商業登記公告
右昭和拾年五月拾七日登記
臺北地方法院新竹支部出張所

南京政府の關税引上案
保護關税主義を强化

一

南京政府の企圖する關税改正案—即ち輸入税の引上げ、輸出税の減免並びに轉口税の撤廢のことは、事務的都合を以て最初六月一日實施豫定のものが、一ケ月遅れて七月一日より實施に決定したと報ぜられる、この度の改正はその動機とも見るべき轉口税の撤廢が既に決定して居るものであり、關税改正案も既に成案を得て居る上のことであるから、最早やその實現に對しての疑ひはないものと見ねばならない、ただその改正が如何なる内容を以て現はるるか、具體的には未だ何ら詳細を傳へられてゐないだけに、或る不安の念を去ることが出來ないのである。

二

この企圖は國民政府としても國内的には税制上の革命とも見るべき轉口税の撤廢であり、同時に輸入税の改正を以て、對外的に保護關税主義を强化しようと云ふのであるから、從來とは大分毛色の異つたものである、我國はこの改正の内容如何によつて素より重大なる影響を蒙るものなるにつき、政府に於ても早くより有吉公使その他の出先外交官をして先方政府の行政院長汪兆銘氏或は財政部長孔祥熙氏らと數回會見せしめ、先方の内容を訊すと共に日本側の就ての希望を傳達し、既に汪院長より「日本側の希望は可及的に考慮する」旨の言質を得てゐると傳へらるるが、之までの經驗によつても何をするか判らぬ南京政府を相手のことだから、日本政府はこの際止が上にも最善の努力折衝以て後日に悔無きを期さねばならない。

三

國民政府の今次關税改正の目的は、輸出税の減免と轉口税の撤廢による關税收入の減少補塡と、保護關税主義の强化にあるから勿論輸入税の增徴程度が問題の中心である、而して輸出税減免と轉口税の撤廢とによる減收は、年一千七百萬元乃至は二千萬元程度に過ぎぬとあるが、この他に關税增收によつて元當を規定されてゐる同國の金融公債の元利償還が年約三千萬元と云はるるから、之を加算した四千七百萬元乃至五千萬元を少くも輸入關税の增收で償はねばならない、假りに今民國の海關收入を二億六千萬元とせば、この五千萬元を餘分に上げるには平均二割增徴せねばならぬ勘定となる、而して少くもこれだけの關税增收を期するについて、輸入品目に對し如何なる振合ひを以てするかが注目的であるが、既に同國財政部の名によつて發表された方針にみても、恐らく一率的な方法にはよるまいと思はる。

四

財政部の示したる方針にみると一、國内需要の全部を、國内資品にて供給し得るもの、又は大部分を充し得るものは、高率主義を採る二、國際貿上にあるもの又は將來成立の希望ある生産事業には保護政策を採ること、三、生産不可能又は極めて小額を生産する原料品には、低率又は減免する[illegible]品には[illegible]需要[illegible]に對しては[illegible]四、文化上[illegible]生産不可能のもの或は[illegible]率を維持する、五、嗜好品或は無益の消耗品には高税を課するとある、この方針は明らかに强度な保護關税主義に進出を企圖するもので、個々に亘つてみても我國輸出品が對象となるものが甚だ多い、殊に對支輸出主要品たる綿布、綿絲、海産物、砂糖等、假に税率の引上げは輕微でも、薄利によつてゐるものなるが故に影響する所は大きい、殊に影しき雜貨類は一擧に一割も二割も上げられるとなるとそのため輸出の採算を失ふもの少くないであらう、然しいくら南京政府としても、自國の現狀並に世界の環境に顧るとき此際みんまり不當な關税改正はやり得ないであらうと思ふ、又假にやつても、今日の環境を以てしては密輸を增長せしめ、又却つて貿易の不振を來し關税增收の目的と反對な結果を招來する恐れがある、此のことは南京政府としても昨年五月高率關税實施で[illegible]經驗した筈のものであり、況んや、今春來日支の國交が常軌の常道に還らんとし、殊に最近は我國が支那のため列强にリードして大使交換の提議を率先せしめ、今後の兩國善隣の國交を温くせんとする矢先、日本品を對象とする不當なる關税增徴の策謀は吾人の眞に遺憾とするものである。

新黨運動も表面化
政界活氣を加ふ
政、民、官僚の各出身閣僚が思ひ思ひの策謀

【東京十八日發】政府は内閣審議會の組織が豫期以上の好成績を擧げ得たので之れで政局に安定せりとなし愈々國策樹立と之れが遂行を期し來年度豫算編成に着手する事となつた、而して政友會より除名處分を受けた床次、内田、山崎の三相等は今回審議會に参加した望月、水野、秋田の諸氏等と共に新黨樹立の策動工作に着手、高橋藏相の斡旋も得たので今秋の地方選舉又は來春の總選舉を機會に一擧に新黨樹立を計り政局の安定を計るべく決意し、國民同盟の山道襄一氏等にも誘ひの手を延ばし出來得れば民政黨をも引入れて一丸とした强力な政黨を作らんとしてゐる、然るに民政黨は與黨的立場を利用し今明年の地方選舉及び總選舉に第一黨を目指し

黨勢擴張

に[illegible]努力する事になつてゐる政府もに新黨参加はしないものと觀られてゐるが、更に政友系閣僚は新黨樹立計畫に異議に乗出し、十七日長野縣の地方遊説に向つた山崎農相・同日九州各地へ遊説に赴いた内田鐵相は何れも新黨樹立への地方情勢視察がもあつて床相等の上は愈々政友會内の同志と連絡を取り擴張に政府を[illegible]作に着手するものと豫想されるに至り政、民出身閣僚は各夫々の立場から自黨に有利に政局の轉換を計るべく政治工作に

狂奔して

ゐるが現在强化の政府方策には一致せぬものあり思ひ思ひの政治工作を續けつつあり、この閣僚[illegible]と相俟つて政界は本年中頃から[illegible]る變轉を示すものと觀られてゐる

鈴木政友會總裁の更迭問題が表面化
總裁系の中にも同意者

【東京十八日發】内閣審議會の成立に依り諸種の政變說が解消し、この儘の狀態で進めば來るべき議會は現内閣の手に依り總選擧が行はれる事が豫想され、且つ床次、秋田氏等の新黨樹立運動に刺戟されて政友會では鈴木總裁を首班として選擧に臨む事は極度に不利な狀態であると爲し、鈴木總裁に對する絶望的見解は漸く黨内に表面化し來り、黨内各分派各様の立場に於て局面打開、黨の更生運動に狂奔してゐるが、最近に至り總裁系の内よりも同總裁を中心とする黨の更生が不可能であるならば黨の爲め延いては政黨全般の更新の爲め鈴木總裁を引退せしむるも已むを得ずと爲し、更にこれに依る政友會の出直運動に政黨革新の實現策に就き新政友系方面と折衝してゐる事實もあり、爲めに總裁更迭問題は俄然表面化するに至つた、併し總裁周圍の中には未だこれに同意を表せない有力者もあり、又後繼總裁候補者も見當らないので此の問題が容易に實現するか否かは疑問であるが、今日迄觸れんとして觸れ得なかつた總裁の引退問題に關し總裁周圍の中から此の聲が起るに至つた事は今後政友會の動向に及ぼす影響の甚大なるものあり成行きは頗る重大視されてゐる

（寫眞は鈴木總裁）

政民聯携は打切りに決す
來る二十日の議員懇談會で町田總裁より言明

【東京十八日發】民政黨では前議會以來の齋藤岡田兩内閣を支持して來た總選擧まで持ち越へるやの疑點を持ち、與黨としての行動に多大の疑惑を持つてゐたが、内閣審議會の成立に意外の努力を示し、審議工作の完成を目指すたので、この分なら總選擧まで[illegible]する事には[illegible]會議、國民同盟等の政黨支持の[illegible]その態度の[illegible]つたので、政友と支那問題[illegible]しめる[illegible]策を政界の中心勢力たら[illegible]今日まで[illegible]政友會との[illegible]った[illegible]の内閣審議會に於ける[illegible]の[illegible]を以て[illegible]政黨と[illegible]の[illegible]に[illegible]といふのである

對滿支貿易

因、關東州、中華民國及香港宛貿易概算（單位千圓）

	四月中	前年比較
輸出	[illegible]	增[illegible]
輸入	[illegible]	增[illegible]
計	[illegible]	增[illegible]

警察部長會議終る

【東京十八日發】全國警察部長會議の第三日最終日は午前九時より内務省會議室に開會、警保局長の出席、[illegible]の報告に就き警察制度の具體化、警察制度の刷新に就き懇談より再び内務省にて後藤内相を共に午後一時より首相官邸に於て[illegible]を終了し、[illegible]一同官邸に[illegible]に臨んだ

地方財政調整を
先づ劈頭に諮問
岡田、高橋正副會長の意見一致
内審で具體化

【東京十八日發】非常時局突破の重要國策の第一歩として[illegible]れた内閣審議會は十七日第一回會を開いて[illegible]の内容をいる事情に之れを擧げ第六十七議會以來國民の[illegible]時局匡救の諸方策を[illegible]むべく岡田首相は吉田[illegible]を督勵してゐる、而して同審議會で先づ劈頭に審議すべき事柄に就いては既に岡田首相は高橋副會長と懇談協議しつつあつたが、[illegible]の最重要問題として[illegible]の[illegible]する地方の農村の[illegible]提案せる地方財政の調整を計る事が必要なりとの意見に一致したので同問題を持ち出す事となつた國防充實の[illegible]に[illegible]するものがあるので岡田首相に於ても同問題に[illegible]政府[illegible]て[illegible]の提案[illegible]すべき[illegible]政府の[illegible]は今後の審議に具體化するものと觀られてゐる

教化團體を動員し
選擧廓清を徹底
内務首腦が懇談

【東京十八日發】[illegible]

大審院長と檢事總長の親任親補式

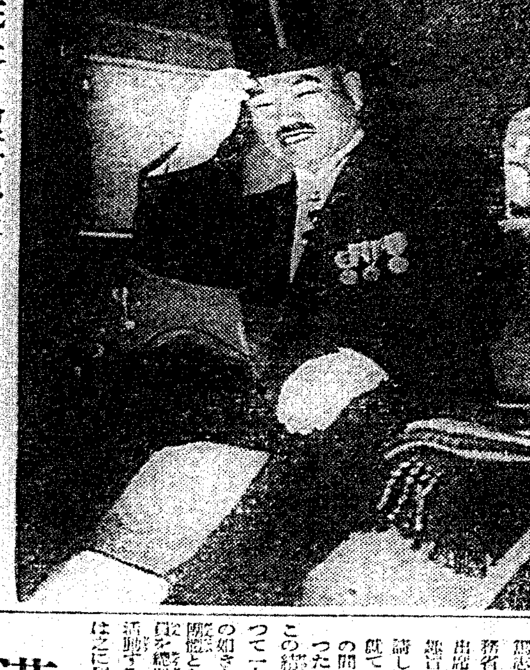

天皇陛下には十八日午前十時宮中鳳凰の間に出御、岡田首相侍立の下に大審院長林賴三郎氏、檢事總長光行次郎氏の親任式を行はせられた、親任式に參内する大審院長林賴三郎氏、自動車の中で同じく親補式に參内の檢事總長光行次郎氏

滿ソ鐵道の
直通輸送を協議
六月下旬會議を開き

【東京十八日發】滿洲國有鐵道とソ聯ウスリー・ザバイカル兩鐵道との直通輸送に關する聯絡會議に就て、去九日東京せるソ聯ハルビン總領事スラウツキー氏と大橋外交部次長との會見の結果、會議は六月下旬に滿ソ兩國代表としてスラウツキー氏と滿洲國側代表を加へハルビンに開き、ソ聯領事館代表[illegible]ることとなつたが、右會議におけるる本會議に於ては[illegible]る滿ソ兩國間の[illegible]等が[illegible]にからむ諸案件の中[illegible]るかの一點であるが、何れも微妙なる問題に[illegible]する[illegible]の[illegible]關係が存するだけに會議の成行[illegible]に觸れることになれば相當[illegible]の[illegible]會議の成行は未だ[illegible]されてゐる

伊國から
覺書送付
エチオピアへ

【アヂスアベバ十八日發電通】エチオピア駐箚イタリー公使は十八日エチオピア政府に左の覺書を送付した
イタリー政府はエチオピア政府の直接的及び[illegible]に關し兩國間の仲裁條約に違反すと見做す

訪伯經濟視察團
一行リ市着

【リオデジャネイロ十七日發同盟】訪伯經濟視察團一行は十七日[illegible]當地に到着した

英政府の
緊急閣議
エ國問題協議

【ロンドン十七日發電通】十七日午前十一時下院内の總理大臣室で英政府緊急閣議が開かれエチオピアの頭上保全保障條約に關し連絡に各調印國英、伊、佛三國代表がゼネバに集合し商議する可能性に就き討議したが英國は近く右三國會議を提唱すると見られる

[illegible]ホテルに中央政府の他民間有力團體の代表者等二十八名を招待し、内務省側より後藤内相以下關係官出席し内相より選擧粛正運動の趣旨を述べて各團體の協力を懇請し運動の具體的方法その他に就てその意見を求め内務當局との間に懇談を重ねることとなつた
この結果或はこれ等の諸團體を打つて一丸とした一大選擧粛正聯盟の如きものが組織し内務省の外廓團體となつて相互に連絡を取り調査に總動員して選擧淨化のために活動することとなるべく内務省では之に對し豫算[illegible]六十七萬圓中[illegible]補助費として支出する方針である

英はカトガン
公使を昇格

【ロンドン十七日發電通】英外務省は十七日[illegible]駐支公使館を大使館に昇格しカドガン公使を大使として引續き駐在せしむることに決定した旨發表した

同時に南京總領事館内に出張所を設け、[illegible]大使には現公使ジョンソン氏を任命する旨發表した

新任蔣大使
外務省訪問
謝意を表す

【東京十八日發】新駐日支那大使蔣作賓氏は十八日午後四時十五分外務省に廣田外相を訪問、新任大使として就任の挨拶を述ぶると共に兩國の大使交換を實現し此の間に於ける廣田外相の盡力に對し深厚の謝意を表したる後、英、米各國の日支國交調整に就き隔意なき意見の交換を行ひ次いで重光次官と會見同様挨拶を述べ同一時辭去した

日本側を招き
感謝の宴
唐外交次長が

【南京十七日發同盟】汪精衛氏は十八日正午外交部の招宴を催し有吉公使、須磨總領事に對し十八日夜[illegible]陸海軍武官等日本側一同を招待しその宴を催す事となつた

暫定的輸入邦品
取扱を決定

【東京十八日發】コロンビア政府と日本との暫定通商協定は五月三十日失效したので、廣田外相は岩手コロンビア公使に對し、その後の取扱を照會せしめてゐたが、十八日外務省への公信ではコロンビア政府は五月十五日付公文にて來る十月二十一日まで暫定的輸入邦品取扱ひを決定したと

親善の具體化へ
きのふ須磨南京總領事が
唐有壬外交部次長と會見

【南京十八日發同盟】須磨南京總領事は十八日午前十一時外交部に唐有壬氏を訪問し日支兩國が改進した大使昇格に對し、大使館の昇格につき日本政府の好意を謝し度い旨を述べ、之れに對し須磨總領事は今日の事態を機會に一層兩國關係の緊密を計りたい旨を述べ、同總領事は政府の指示により支那側の各種排日言論取締の問題につき國民政府の善處を懇請したが、唐氏もこれに充分考慮を約した

會見一時間にして須磨總領事は辭去したが、日支兩國は大使館昇格に伴ひ一日も早く兩國親善の具體化に乗出し事態を切開し之れを引續き北平に[illegible]

信任狀捧呈は
六月二十日

【南京十八日發同盟】須磨總領事と唐有壬次長會見の結果、有吉大使の信任狀捧呈は六月二十日とすることに意見一致した

在支勢力は
日本がリード
大使館昇格を謳歌する
支那各紙の論調

【上海十八日發同盟】大使館昇格に關し十八日付の各支那紙は論評を掲げ日支關係の親善を謳歌しているが、中にも申報[illegible]、美、米三國の大使館昇格は中國の地位を高めたものであり、[illegible]ドの大使館昇格は日本が之れに代り、[illegible]に於ける米國の[illegible]と[illegible]

日本の[illegible]に[illegible]を[illegible]今日極東のリーダーは日本であるから[illegible]

米ジョンソン
公使昇任

【[illegible]】アメ[illegible]

三菱商事の
遣口に憤慨
ソ聯からセメントの
註文に安値で應ず

【大阪十八日發】滿洲北鐵譲渡代金の[illegible]としてソ聯商務代表部よりセメント二萬三千[illegible]の購入を申込んで來たので、[illegible]セメント聯合會[illegible]出荷を決し、一方ソ聯に對しては手配上セメントを[illegible]ると共に、三菱商事に對しても[illegible]の安値で[illegible]るに同社は全然[illegible]を回答した[illegible]

めてソ聯代表部に通知することになつた

支那中央銀行
南京に移轉

【上海十八日發同盟】現在上海に本店を有する支那中央銀行は近く之を南京に移轉する事に決定し[illegible]より發表した、[illegible]は經濟都市ではないので事務に[illegible]上海でなすものと見られる

督府辭令（十八日）

[illegible]　交通局技師　[illegible]
東京[illegible]の各[illegible]局管内へ出張を命す
東京、京都、大阪、岐阜、[illegible]
[illegible]の各府縣へ出張を命す
[illegible]
東京、京都、大阪、兵庫、千葉、石川、富山、鳥取、島根、[illegible]
[illegible]の各府縣へ出張を命す

人事

東京、新潟、埼玉、宮城、福井の各府縣へ出張を命す
陸軍步兵少佐　森田　[illegible]
東京、大阪、兵庫、長崎、福岡、佐賀の各府縣へ出張を命す
府地方警視　工藤　[illegible]
大分縣より東京、兵庫、山口、福岡の各府縣へ出張を命す
▲田端幸三郎氏（[illegible]）二十日震災地視察のため臺中、新竹方面へ出張
▲今村明恒氏（東京帝國大學理學博士）十八日來臺（鐵道ホテル）
▲佐野利器氏（日本大學工學部長工學博士）十八日來臺（鐵道ホテル）
▲テート夫人　十八日來臺（鐵道ホテル）
▲横山元臺南市尹　二十日の便船で佛領印度支那へ歸る

シナチク

臺灣大震災の翌々日のロンドン・タイムスは「臺灣に於る地震」と題して長文の社説を掲げ「……東京の大震火災では十萬の死者を出し、一九二七年の震災でも二千人の生命を失ひ、一九三〇年の震災では二萬の家屋が倒壊したが、今度臺灣の震災では三千の死者と一萬四千の倒壊家屋を出した▲震災地域千二百平方哩の肥沃地、産物等にも大損害を及ぼしたが幸ひに油田と製糖工場だけは地域外で難を免るることができた、死者の多い原因は家屋の建築様式に歸せられて居るが日本式家屋は一向被害を受けて居ない、併し日本家屋は火に脆いことは東京震災の例に明らかである▲この震災に對して救濟に値することは、極めて整然且つ迅速に各種救護の仕事が成績よく行はれたことで、殊に中央官憲と震災地區との報道機關として無線電信を旨に利用したことの如き、日本人の團體の尊さが推知される、勿論着々作業が行はれて居るから復興もいづれ間も無いことであらう」云々▲同紙頁には臺灣の地圖まで掲げて詳細な被害狀況を載せて居たが、その地圖は縮尺のもので孫臺灣間の鐵道など未だ入つてゐないものであると。

盛　盛進商行
臺北市本町　電話二三五番
眼鏡部（二階）
◎專門技術者招聘
●御一報次第早速参上仕ります
尚眼鏡御用命の節は如何様とも御相談に應じます

臺灣日日新報社公選
八景十二勝圖案應用
臺灣景勝ゆかた
第二回全柄荷著……
全島著名呉服店にあり……

旗は日の丸　ビールはアサヒ
ビール通には　サッポロ黒ビール
宅商會

鐵道新線 飛行隊誘致に 更に猛運動を續く 臺中の坂本氏ら又出北

【臺中電話】飛行聯隊誘致並に鐵道問題陳情の爲め臺北に實行委員一同と共に上北せる坂本素夫氏は其の後臺北に踏止まり大活動を續けてゐたが十七日坂本素魯氏の出北を促して來たので坂本氏は直ちに上北希見氏は入替りに歸中し十八日午前十一時州要務を帶びて日下知事を訪問したが同氏の歸中により同聯隊誘致問題は更に一段の活氣を呈するに至つた一兩日中に同問題に對する實行方法が具體化すべく見られてゐる

二二會の 爆彈的提案

【臺中電話】二二會では十六日夜の市民館に於ける聯隊問題、飛行聯隊問題に關し爆彈的提案を發したが更に操縦界との連絡を密にする爲め十八日午後六時半より料亭天松に於て各新聞記者を招待懇談會を催した

御眞影奉安殿 臺東公で建設

【臺東電話】臺東公學校では去る十二日の日曜日午前八時より保護者會總會を開催し保護者多數參會御眞影奉安殿建設基金設定の件を滿場一致にて可決し尚創立卅周年記念事業の一として九年度決算剩餘金一百二十四圓一錢を直に基金に繰入るる事に決定したが右は臺東公學校に附設して建設する計畫にして工費約一千圓を要する見込である

四重溪を中心に 行啓記念造林 相思樹シツソを混植

【高雄電話】高雄州恆春郡四重溪を中心とし附近山地七百四十甲歩に亙る州直營の行啓記念造林は昭和五年より十ヶ年計畫を以て專ら相思樹を植栽する方針になつてゐたが、土質の關係上ダルベルジア、シツソを適宜加味植栽する必要ありと認めらるるに至つたので五十甲歩に對しシツソ苗を植栽することに決定し目下州山林係に於て準備を進めてゐるが、同造林事業は四重溪を中心として附近一帶に亙る大規模の造林にて一甲歩當り三千本の植栽を施すこととなつてゐる

彰化市の 御下賜金傳達式

彰化市に於ける御下賜金傳達式は十七日午前十時より市公會堂に於て擧行、佐藤市尹、西川教育課長、淺野署長、鈴木女學校長、津田州協議員、市內小公學校長、商業學校生徒など多數列席、御下賜金並に勸業資金を總代吳衛秋氏外七十三名に對し佐藤市尹よりそれぞれ傳達、續いて代表者の謝辭があつて同十時四十分歸神に閉式した

市尹郡守會議

【臺中電話】震災の爲め延期となつ[illegible]

街庄長會議

澎湖廳では五月二十日各街庄長を召集し懇談會に於て地方制度改正に就き會議を行ふ筈

主計大佐來南

【臺南電話】佐世保海軍主計大佐盛枝吉氏は十八日午前七時五分著列車にて臺北より來南市內各所視察の後同九時四十分發列車にて嘉義に向つた

街庄會議

臺南州斗六郡では來る二十一日午前九時より郡會議室に於て郡下街庄長會議を行はれるが諮問事項は左記の通りである

一、改正地方制度の趣旨を徹底せしめ且つここが運用の完璧を期するため特に考慮しつつある具體的事項を問ふ

二、其他指示事項注意事項打合事項數件ある筈

海水浴場に 蛤を放飼

【高雄電話】高雄市西子灣海水浴場は地元の高雄は勿論最近に至り嘉義、臺南、屏東等各地よりの浴客殺到し毎日大賑ひを呈してゐるが市當局では浴客へのサービスとして毎月第一及び第三日曜日には同浴場に蛤を放飼し蛤狩を催して一段と興を添へることになつた尚此の程竣功した兒童專用海水プールは十八日より開場使用せしめてゐるが同プールの使用により二十日以後は改正の料金大人十錢子供五錢を徴收することとなつた

鐵團來南

【臺南電話】臺北鐵道團野球選手一行は臺南と一戰を交へるべく十八日午後二時二十五分發列車にて來南した

公明正大な──◇ 裁判を希望する ジュノウ號 岡田辯護人談

【臺南電話】ジュノウ號船長ジーティアリング氏の辯護人として來臺した明大名譽教授岡田庄作氏は十七日午後十時三十四分發列車で來南直に投宿十八日往訪の記者に對し左の如く語る

公明正大な裁判を御願ひ度い事實に即して罪があるものはありない者はない、單なる邪推を以て嫌疑をかけてはならんと思ふ、大國民としての態度を示すと云ふ事も考へねばならぬ、船長とは今から面會する心算だ

少年團員の野營演習

【高雄電話】高雄市聯合少年團では健兒道精神の爲め十七、八九の三日間に亙り壽校庭に於て野營演習を實施したが團員五十名參加し緊張裡に實施してゐる

勸業事務打合會

臺中州彰化郡に於る本年度勸業事務打合會は來る二十二日午前九時より郡三階會議室に於て開催することになつたが當日は郡下各街庄長農業組合長助役農係全部が會集の上左記各項に就き協議する筈

一、街庄の部 1模範部落指導に關する件、2農事實行組合助成に關する件、3特殊作物奬勵に關する件、4山地耕作奬勵に關する件、5蔬菜奬勵に關する件、6蔬菜水產に關する件

二、農業組合の部 1米種改良に關する件、2肥料改良に關する件、3蔬菜會開催に關する件、4養豚飼育改良に關する件

調査中である 眞相を愼重に 宇野警務課長談

【高雄電話】高雄に勃發した保正役員とその助長機關たる保正の料亭に於る亂闘傷害事件について十八日同州警務課長宇野警視の所感を問へば次の如く語る

目下事件の眞相を愼重調查中であるから眞偽黒白等については未だ明言する時期ではないが責任官吏その助長機關として寵信指導すべき保正等と料亭で會飲した上活劇を演じたことは誠に遺憾なことで調査の結果に基き斷乎たる處置を執らねばならない官吏を初め記者並び二名が保正等の響應を受けたものか或は割勘で會飲したものかの點は最も愼重に調査を要することと思つてゐる云々

半田高等課長 內地へ

【臺南電話】目下全島高等課長會議列席中の半田高等課長は來る二十九日より三日間東京で開催の全國特高課長會議列席の爲め二十二日基隆出帆の便船で內地出張、更に東京、浦和、仙臺、新潟、福井の各府縣視察の上六月二十二日歸任の筈

田所氏視察

【臺南電話】田所臺灣經濟調查會委員長は十九日午後七時十七分臺南驛著列車にて高雄より來南一泊の後二十日午前中市內各所及安平視察の後午後零時三十七分發列車にて嘉義に向ふ筈

鷄を孵化して 農村へ配付

【臺南電話】臺南州產業課では本年度からカーキーキャンベル二千羽、[illegible]二千羽を孵化して州下の農村に對して配付する計畫であるが昭和九年度中に拂下られたのはカーキーキャンベル千四百六十二羽[illegible]千九百六十羽[illegible]であるが近日中に拂下顯額を整理して配布する事となつてゐる

自治講習會

臺中州彰化郡では改正地方制度の趣旨を徹底させる目的で郡下各街庄に於て街庄長、協議會員區委員などの參集を求め講習會を開催することになつた
十七日午前九時花壇庄、十八日同秀水庄、二十日同鹿港街、二十二日同和美街

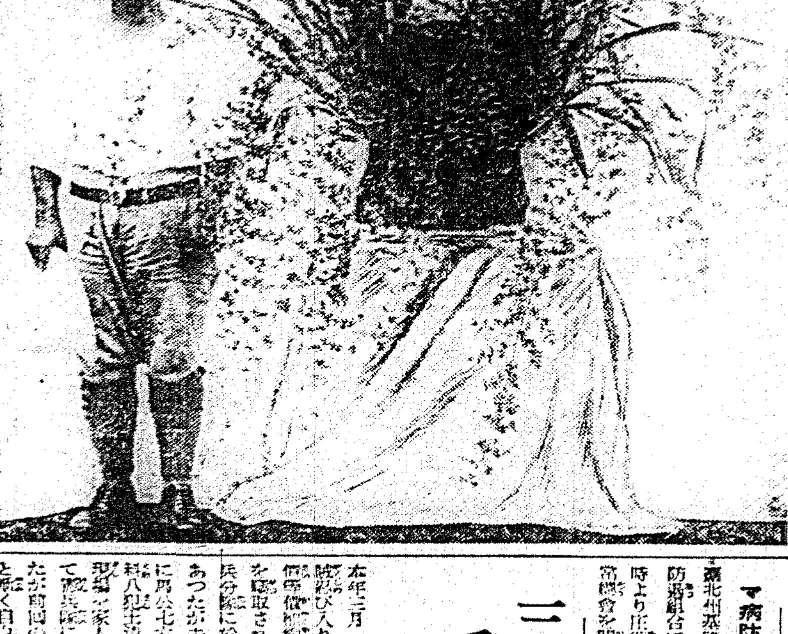

オンシジユムの滿開 (花梗が五尺以上もある見事な咲き榮えに見物人引きもきらず栽培者臺中州農事試驗場長末永氏)

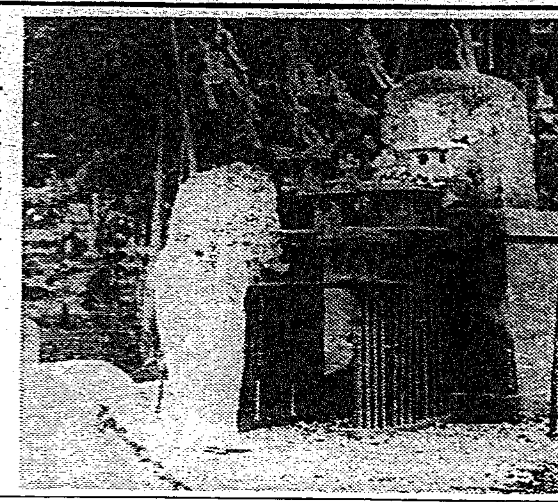

警察官殉職記念碑(臺中州竹山郡鹿谷林に建立)

加路蘭灣築港に 街民は非常な熱意 是非とも其實現を要望

【臺東十八日發】臺東街の加路蘭灣が頃に數回の荷役試驗に於て豫想外の好成績を擧げて同灣の價値を遺憾なく發揮し地方開發上不可分の絕對性を確認されたので臺東廳では取敢す浮標並に燈臺の建設を計畫し又大阪商船會社代理店幾組では倉庫建設を始めその他諸般の荷役施設を着々進めて正に同灣利用は實行期に入つたが偶々地方住民は最近に於ける港ボート事件より異常の衝動を受けて東部海岸の重大性を再認識すると共に築港計劃の必要を痛感して益々其の熱度に拍車をかけ今や加路蘭灣築港要望の氣勢は澎湃として起つて來たので臺東街長を會長とする臺東振興同志會ではこの機を逸せず築港會議を開き愈々目的達成に向つて積極的大運動を開始すべき形勢となつた

五百七十餘圓を 震災地へ義捐

【基隆電話】基隆市內料亭東廳曲節藝妓聯合主催本社基隆支局後援の中部地方震災義捐素人演藝は既報の如く去る十一、二日の兩晝夜に亙つて市內高砂劇場で開演市內及び近郊から集まる義心に燃ゆる仁人の絕大な賛同を得て豫想以上の好成績を收め、十八日主催者より純益金五百七十八圓五錢を本社基隆支局を通じて義捐金として寄託した

青年團總會

【屏東電話】屏東青年團總會は十八日午後二時から屏東公學校で開催した

臺中海軍記念日

【臺中電話】五月二十七日の第三十回海軍記念日當日臺中市では市役所主催の下に臺中公會堂にて記念講演會を同日午前十一時より開會すと、當日は市民の參加を希望されたいと

地主聯合の 小作人競作會

【臺南電話】臺南州東石郡太保庄契約濟地主聯合小作人競作會授賞授與式は十七日午前十時より同庄役場樓上に於て田中郡守、經濟課主任を初め會長王國林氏地主及び小作人多數出席して先づ佐藤助役の開會の辭に始まり次に審議會長の成績報告、王會長の授賞授與引續き同會長の訓辭終つて田中郡守及び州勸業係官より奬勵訓辭に付き一場の訓辭があつて役員に移り地主、小作人等一堂に會し和氣藹々裡に終了したが同庄は庄長王國林氏その他地主の努力に依り早くから郡下に率先して改良施設の範を示し著式契約成績九〇％以上二千餘甲を越え益々向上の一途を辿り將來を期待されてゐる尚最優作成績は左の如し

△甘藷(甲當り平均九六七〇〇斤)一等頂港仔楊邱昌 二等後壠蔡奎、同新埠龍行、三等[illegible]外二名

合計(甲當り平均一七七五〇斤)一等新埠陳鍛演、二等[illegible]、同後壠李改 三等蔡與大本外二名

"臺中市歌" 一等當選決定

臺中市である臺中市歌懸賞募集は去る十六日締切り、選者の結果一等には臺中市F・M生氏、二等東勢郡新社庄曾昌安一、三等宮崎縣[illegible]、丸龜市本田國男、臺北[illegible]氏が當選、十七日發表をみたが一等當選歌作者は臺中市F・M生

一
[illegible]

二
[illegible]

三
[illegible]

二等當選歌作者東勢郡新社庄 宮崎安一

一
[illegible]

二
[illegible]

三
[illegible]

六隻の船で 珊瑚の漁業試驗 澎湖廳指揮の下に

【馬公十一日發】十七日午後一時から澎湖商工會では井手會長によつて馬公會館で多數會員參集して懇談會を開き[illegible]澎湖漁業に付き[illegible]會長外七名の委員を指して[illegible]長に陳情する所があつた結果十八日午後は更に委員を開き井手會長に會見陳情の結果を報告する所があつたが既報の通り來る二十五日から基隆の吉田、岸田、高雄の井原の各一隻、馬公三隻計六隻によつて澎湖廳指揮の下に一ヶ月に亙る[illegible]

蕃人には嘘を 言はないで下さい 寫眞を撮つたら是非送るやうに

【花蓮港電話】タロコ探勝者の多くが好奇心や記念のためにとて蕃人にカメラを向けて必ず送つてやるからと約束して寫眞に撮るのであるが蕃人に對して殆どその全部の人が撮したら送つてやるからとその場では甘言で無理に寫眞に撮らせて一向に後から送つて來ないので蕃人達に云はせれば日本人には誠意がないと思ひはじめこの頃では寫眞に撮らうとしないのであるが斯くては彼等の紀律を傷つけることとなり又理蕃教化上にも惡影響を及ぼすので當局では困惑してゐるものの取締る譯にも行かず[illegible]

流腦注射終る

臺北州基隆郡金山庄の流腦豫防注射は去る十六日より全庄的に亙つて行はれ去る十八日に終つたが施行者延人員は約一萬二千人である。なほ特記すべきことは右期間中に金山男女青年團員は勤勞奉仕となつて加勢をなし殊に女子であり乍ら往復二時間もかかる片田舍迄も出て援助した[illegible]心根に對し庄民は悉く感激してゐる

信徒が義捐

【中壢電話】新竹州中壢郡[illegible]光寺住持吳義富氏は此度の震災地方への[illegible]罹災者の慰問資として本寺の信徒一同の寄金を義捐した

畜魂碑

臺北州松山畜殺場の畜魂碑の除幕式は十八日擧行された、[illegible]松山屠殺場の畜魂を祀るため[illegible]建てられたものである

派出所內に毒蛇 ルンペン氏嚙まる 生命には別條なし

【基隆電話】十七日夜十一時頃基隆市[illegible]派出所內に何處からとも無く毒蛇が入り込んで來た[illegible]臺北市のルンペン[illegible]の右手を嚙んだ[illegible]生命には別條なかつた

復興計畫會議

【新竹電話】新竹州では二十二日[illegible]

三千餘圓入りの 手提金庫の犯人 判明して捕はる

【臺南電話】本年二月一日夜馬公要港部軍需部會合館より金塊、寶石ヒスイ、公債等價額約三千圓入りの手提金庫を竊取された事件に就いては澎湖廳に於て其後引續き搜查中であつたが[illegible]犯人は判明した[illegible]

所得稅調查會

【馬公十八日發電】澎湖廳本年度所得稅調查委員會は二十一日より開かれる筈

震災慰靈祭

臺南市各寺院[illegible]

接客業者の健康診斷

臺中州能高郡警察課にては埔里街の接客業者百七十九名に對し十五、十六の二日間に亙り[illegible]

マ病防遏組合總會

臺北州基隆郡瑞芳庄瑞芳マラリヤ防遏組合では五月二十四日午前十時より庄役場樓上にて第一回通常總會を開催する事となつた

國芳橋落成式

【瑞芳電話】基隆郡瑞芳庄四腳亭地と大粗坑間を結ぶ國芳橋は[illegible]氏の寄附により總工費二千六百圓を投じ架設中の所此の程竣功したので十七日午前十一時より安藤基隆郡守、吉川瑞芳庄長その他多數臨席の下に盛大なる落成式を擧行した

人事

△田所耕耘氏(臺灣總督府) 十八日朝急行列車にて來高直に恒春方面へ[illegible]

△シー・エッチ・アーチャ氏(英國領事) 十八日朝急行列車にて來高[illegible]

△西澤義徵氏(高雄州知事) 二十日午前八時二十八分高雄驛發列車にて[illegible]

△大野實氏(馬公要港部司令官) 二十日各離島[illegible]

兩州强震罹災者 救援義金領收報告 (二十八)

金武圓也[illegible]、同[illegible]、金壹圓也[illegible]、同[illegible] [illegible]

（第七面へ續く）

ミカド 複寫紙 耐久 鮮明 東京製紙 合資會社

最良絆創膏 レーヨン絆 十字 (Other ad text illegible)

今女 6月號 お待ちかねの新綠・明朗號 定價四〇錢 すでに初夏! 戶外はすがすがしい青一色のはつ夏! 健康な今女の六月!
永遠に夢みる心(隨筆)……吉田絃二郎
眼みひらく女性(隨筆)……倉田百三
海路(小說)……牧野信一
蝕痕(小說)……水木京太
雨詩(小說)……北村壽夫
熊抒情人形(小說)……今井達夫
青春を行く(長篇)……大木惇夫
白の鳥(長篇)……林芙美子
まごころ(長篇)……國枝史郎
純情コント集 紹介……深尾須磨子 灯の……太田洋子 梅の實……仲町貞子
詩 三つの蝶……西條八十 六月の(菓)……堀口大學 紫陽花……川路柳虹 給間の歌……加藤まさを 想ひ出を……下田惟直
書讀 微風……露谷虹兒 月の沙漠……加藤まさを
オリエ歌日記……オリエ津阪
空のカンヴァスに……火の徹……四津文子代

若草 六月號 35錢
揺れ日(小說)……荒木巍 しき那(小說)……中谷孝雄 女の島(小說)……井上友一郎 獄を箱(小說)……林容一郎 行く(中篇)……尾崎一雄 江馬修
美完成文藝讀樂 令女まつり 詳細・特報
六月特輯 女子大マンガ採訪……池田さぶろ 鈴蘭……古賀残星 黑衣の女……福富菁生 フランス人形の作り方……須藤直子 もつれ……明美レイ
文學の話……荻原朔太郎 復活した耶蘇の自殺……尾崎士郎 純粹小說の方向と精神……田邊耕一郎 思想と文學の接線に沿うて……大宅壯一 詩・人・回想錄……井上康文 夫人を通して見た岡田三郎氏……藤浦洸 京れな日本のモンパルナスよ……十返一
私の頁 メリー・ウイドウ……大田黑元雄 藝術の悲用……野村光一 花の歌……小松耕輔 ヒント……中山晉平 文藝家……伊藤… シ…… 若いの二つの話……
特輯 關西ルポルタージュ 情調の大阪……大木惇夫 夢の感土地……田村泰次郎 好まはふ……丹羽文雄 若さ……十返一 大阪の逢ひ……井上友一郎 苦き小なま……鈴木信太郎 大々日記……小松清 若しさの品……井上康文 西阪その日……藤浦洸 關西茶話會・司會者のノート
圖書目錄 寶文館

耳ざはりな臺灣の方言

全くどうかと思ひますョ　お家庭で直して下さい

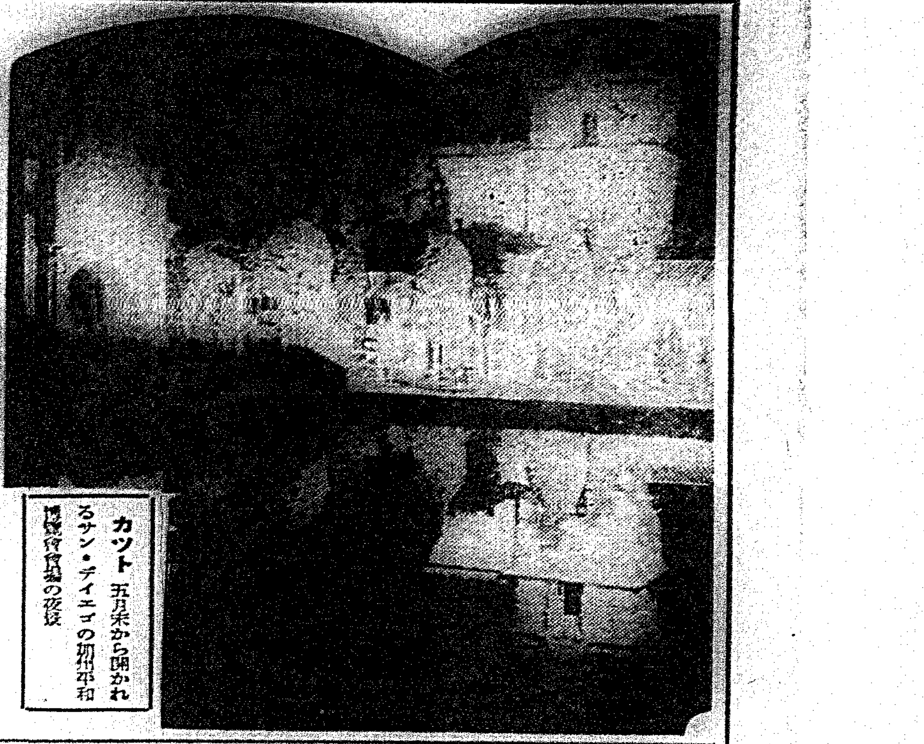

カット　五月末から開かれるサン・ディエゴの加州平和博覽會會場の夜景

臺灣は内地各地方の人々が集まつて居り、その日常使用する言語も最も標準語に近く、割合に方言が少ないため、臺灣育ちの子供達が内地旅行をしても、左程言語の上の苦勞はないものとされてゐる。所謂なまりの無いことをもつて誇りとする臺灣にも、何時の間にか方言（主として文法的に誤れるもの）が平氣で使用されてゐる――

× ×

先き頃、臺北師範教育研究會から北師附屬として發行された「作文便覧」は市内小公學校でも、非常に重寶がつて使用してゐるが、その中に「臺灣に於ける方言」の一項がある。之は主として生徒兒童の間に於ける日常の會話の中に、しば／＼聞かれる言語であり、教護者には非常に耳ざはりになる事であつても、聞きなれてしまへば別に不思議にも感じなく、使用する婦人もあへてその間違ひを正さうともしない有樣である。意味が通じさへすればよいやうなものの、この幼少の頃の言語の誤りは成長して社會人となつても容易にぬけるものではない。これがひいては所謂臺灣地方の方言となつて一般に通じない文法にあはないものになつてしまふのである

× ×

いまその一、二を擧げて見ると

自分（私）
早く來んか　早く來ないか
自分知つとるだないか（お前が知つてるぢやないか）
一個も困らん（一人も困らない）
一個もわからん（少しもわからない）
見れ、見てみんか、食べれ、見れ（見よう、見ないか、食べよ　見れ）
出來んくなる　出れんくなる（出來なくなる、出られなくなる）
見らんかつた　見なかつた
行げれる（行かれる）
ゆききる（ゆける、ゆかれる）
しよる、見よる、來よる（してゐる、見てゐる、來かかる）
きつい（苦しい）

などで、若し家族の内に右にあげた樣な方言を使用する者がある時は、嚴重に直さねばならないのが母親として當然の義務であると、云はねばならないだらう

震災美談　「誠」に生きる白衣の麗人

感謝された赤十字救護班

今回の臺灣大震災については島内は勿論、廣く内地、海外からの深い同情をうけ人類愛の尊さを強く感ぜしめたものであるが、この内に最も組織的な行動と、その懸命の心をもつて、この大きな傷手を慰めたことによつて、羅災民は勿論、その他一般の人々を感激せしめたのは、赤十字社臺灣支部、臺北醫院、その他より急行した救護班の獻身的活動である

▲震災の起るや直ちに赤十字社では、直ちに東京本社病院に打電し、その模樣を詳細に知らせ救援を求めた所、本社病院ではすぐさま救護班を編成（平尾班長、以下醫師二名、書記一名看護婦長二名、看護婦十五名）し二十四日神戸を出發、外科的藥品、材料を携へて二十七日來臺、臺北に休息する間もなく、直ちに受持區域である新竹州下苗栗に向け出發したのである、爾よひ、疲れも、ものともせずその夜苗栗假設病院に入り、爾來、非常時の負傷者救護にあたつてゐる爲に、その獻身ぶりは實に至れり盡せりで、患者は勿論、その家族達も非常に感謝して居たと云ふ

▲言語不通の未知の土地にあつて、職の爲とは云へ、彼女等の苦心も非常なものではあつたらう、殊に晝夜の如く不眠不休で働き、親身も及ばぬ看護ぶりで、五月五日午前七時再び歸つた最後の際には看護婦達に丁度晝食の最中であつたが、突然出發を知るや、急ぎ各所にかけつけ泣きさけぶ患者達を慰撫し、身のたゞきを知らぬ有樣に、患者に何れも涙をたゝへて伏し拜んで居たと云ふ苗栗街民は長くこの美しき患者の救護に[illegible]したいことを言明した程で

▲▲今回の震災は、到る處に美談を殘したがこの「誠」に生きる白衣の麗人の美しい働きは、各方面讃仰の的となり感謝しないものはないが、反面、ルーズで不親切な看護婦連には、實に良い手本であつたらう

婦人帽の王座は

斷然チロレアレ型

新趣向のセロファン應用

盛夏近し！厭ぼつたいフエルト帽よりも輕るやかな帽子がなんとなく心嬉しく感じられます

今夏斷然他の型を壓倒して婦人帽子界の王座を占めやうとして進出して來た型は何んと云つてもチロレアレ型でせう、ブリム（縁）に鋭い曲線を持ち、クラウンに直線を配した近代味豐かなものは相變らず喜ばれてゐます。次はベレーに近い感じのものが非常な勢ひで流行し、ちよつとした外出向に歡迎されてゐます。今、大體の生地と値段とを擧げて見ませう

本パナマ……七圓―十一圓
紙パナマ……三圓―六圓
濱田縮（最近大評判多くなつて來ました、艶の無い優しい感じのもので比較的持久力に乏しいけれども一夏だけといふ方にはこれで充分です）四圓五十錢、五圓五十錢、

このほか一見麥藁帽の感じのもので紙にセロファンをつけた艶のあるタッチのものやホース、ヘアー、ネオラ、ブレード等夏帽の代表的な生地です

今年の流行帽　夏帽りなチロレア レ型（これはベレー帽の感覺で婦人帽の王座を占めやうとする勢を示してゐます）

數の神祕！七の智慧の板

（四千年前の遊び）

今日は「七」といふ數の不思議について話し致しませう

六大學リーグ戰が開かれ、今や酣ですが、野球でも、よくラッキーセヴンといふ言葉が使はれます、幸運の第七回目、味方が敵も實に不思議な幸運に恵まれて元氣を取戻すのが第七回だとしてあります

昔から東洋でも西洋でも七は物事の成就する意味を表はし、縁起のいい數としてあります日本でも七福神、七本槍、七十七は喜の字の祝賀、支那では七賢人の物語があり、ギリシャの文化は有名な七つの丘が發祥地とされてゐます、

また、一週は七日、六日働いて一日休む、安息の日曜は、日月火……といふ風に七曜の呼び出しとなつてゐる譯であります

……☆……

さてここに七の不思議がありますます

◇四千年の昔に於て、支那には智慧の板と稱へて、正方形を七つに割つた板を並べた人がありました

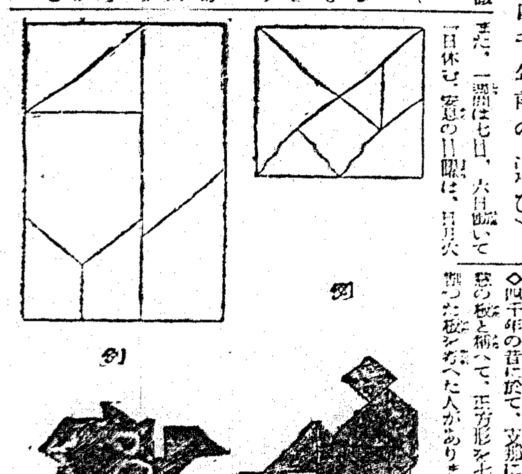

例

◇エジプトでも四千年の昔、長方形を七つに割つた面白い智慧の板がありました

……☆……

この二つは、何れも今日でいふ幾何學の應用であつて、古代の人人が如何に數學に興味を持つてゐたかといふ證據になります、所で問題の七つの板、正方形から割り出したものにしても、長方形から割り出したのにしても、それらの小板を工夫して組合せると實に不思議な種々の形がつくり出されます

……☆……

皆さんボール紙を切るなり、小板を切るなりして、試してごらんなさい、なるべく形をはつきり浮かび出させるために、板は黒く塗り、白い紙の上に並べて見るのがよろしい、どのくらゐの種類の形が、出來るか、[illegible]が、何千種、工夫の仕方が第で、何百種も出來ることと思ひます

近づくパナマの夏

純國産と銘打つて　珍らしやツバ附流行の兆

若葉青葉の季節！街頭には、早くも夏帽子の姿を見受ける、殊んや商店街のウヰンドーにはここもと夏帽子オン・パレードといつた形で滴瀝な姿を現はしてゐる、さて茲に一九三五年夏の流行帽は？

× ×

夏帽子にせよ編み帽にせよ、メイド・イン・ジャパンは、最近斷然世界帽子界の花形である、製造者は輸出ものゝ納期を終へて、今が内地向の製品で大童、されはこそ新型見本を店頭に並べ立て、人氣を煽つてゐる有樣である、果してどんな型が三五年の夏の帽界を[illegible]といふと、最初はツバ幅が大きかつたが近頃はずつと小さくなつてしまつた、その三五年のア・ラ・モードはツバの幅が二吋八分の一山の高さ四吋、それにリボンも幾くなり、一吋八分の一以下といふところ、リボンの色は黒が一般に多い傾向を示してゐる、元來編帽の帽體は同じ型で編むので、大きさは同一であつて、これを加工してサイズの大小やツバの型をつくるといふ段取りである、近頃のやうに狭いのが流行となるとこれを手ざはりに於て出來るだけ本パナマに接近せしめたもので評判である、原料は南洋しかも我が統治領マーシャル群島の椰子の葉であるから原料からして生つ粋國産だといふことが出來る

× ×

しかも、その名も再粋、國産の非常時名「日本パナマ」でデビューする譯である、價段は本パナマの約半値四、五圓から七圓見當、次は二三年この方デパート賣りで盛んに宣傳して來たオックスフォードは原料はラヘヤで色はそのままの茶で若向き品で價格は四圓位から昨年相當に出たが、今年も期待されてゐるものではないが、布地のシュロの帽子、色は白く感觸も輕いので價段は七圓位から、それから先日の市況の地殻で有名な大甲、清水街で編む帽子パナマ（大甲帽）林投帽、紙パナマも大衆向きなものとしてお馴染だが林投は評判がうまく行かないので、光りが強く餘り歡迎されないやうである

價段は二圓位、麥稈パナマには丈夫で林投同樣安く一圓位だが原料に難があり、紙パナマは一圓から三圓位だがお金持には向かない、結局趣味から言へば之は贅澤の三者であらう

もきとらねばならないそこで若しきそれに線付きといふことになる、大正十二年頃一時これが流行した事があつた、また久しく振りでこれがお目見えするわけだが相當數行が見るらしい模樣だから若人向きとしてきた流行となるかも知れない、このへりはリボン同色かグリーンや茶である

× ×

次に帽子だが、年々きはだつた型の變化は現はれないが、矢張り流行界に登場するのはパナマ帽であろる、製造者が大いに力瘤を入れてゐるのは、從來エコアドルの名をつけてゐたもので、これを今年は原料法を研究して少し光り過ぎた感があつたのを、改良し、光澤、

爽やかな扇子の季節

もう扇子のシーズンです、お暑い時にはこれがないと全くたまりません、さて今年の若者人等の扇子の流行と申しますと、昨年と比較して[illegible]が多くなりました、主に日本紙が使用されてあり、[illegible]でなくなりました、色彩にも日本的趣味が加へられて來て、昔に戻つた感ですが、[illegible]のある[illegible]なものでおとなしくなりました[illegible]、[illegible]のひたなる時には[illegible]お値段は[illegible]圓二十錢位です

御存知ですか　各大學の色

まだ大學のカレッヂカラーを擧げてみれば、先づ早稻田が海老茶、慶應がブルー・レッド・ブリュー　その他明治は紫、法政はオレンヂ、立教は濃いコバルト、帝大はライト・ブリュウ、日大が紺色、商大が赤、中央大が黄、農大が緑、京大が濃紺等々である

新化粧料　オカップ

今回、天賞堂本店の[illegible]オカップ化粧品が賣り出される事となつた　[illegible]して出席[illegible]として　レモンの[illegible]を[illegible]

日獨佛專賣特許　ホリック

貧血萎縮弱小の生殖器へ

眞空引力で血液の流集

エンツンデユング作用で

健全發育を促がす

物理療法の進歩は進化自然を改造するの感を切實ならしむるものがある、醜くい鼻でも、理想的に形を改めることができて、三日見ぬ間に人相が立派に變る、亂杭齒や反ツ齒でも、思ふ通りに整形して生れ變つた樣に優さしい口元になるが、ヨリ以上に人生の福祉を開拓することの大なるは、世界的發明品として海外にまで好評高き日獨佛專賣特許ホリック眞空水治器である、男子生殖器發育不全、機能障害、弱小に本器を自分で祕密簡易に使用して患部へ直接に物理療法を行ふと……

東京新療法研究所外景

最初の第一回目より、[illegible]して[illegible]、[illegible]なる血液が患部に集注し、組織を擴張せしめて發育を促進して、其の構成が本來のメートルへ數字的に現はると同時に、理學的に發現するエンツンデユング作用を發揮して、[illegible]を[illegible]、[illegible]の機能に卽ちを、手淫、消耗の弊、[illegible]、早漏、[illegible]の機能を回復し、遺精、陰萎、小も好結果を得し多くの體驗者が大なる喜びに感謝の[illegible]らしつゝあるのであるから、種々なる治療や無智な器具で失敗した人も一度は試驗して見る價値が大いにある。

◎腦力記憶力も增進する

男子[illegible]、男子の特徵たる機能の[illegible]の機であることは[illegible]なるホルモン分泌によつて出來るものであるが、本器の使用者は、その[illegible]であるこ[illegible]を、本器が自分に[illegible]するであらう、[illegible]とホルモンの自然自足により、腦力記憶を增進し、[illegible]なくグズくなりし人も、[illegible]たる勇氣を生じ、日常生活の氣分までも面白く快活になつて[illegible]を起し、前途の運命が明るくなる。

◎青春回復の絶好期

男子の資格を完成せよ

遼遠なる前途の成功幸福に比ぶれば、短かい期間のうちに、僅かの安價で、一日一回、一回約十分間の簡易な治療で、自分で秘密にてきる、すべての生物に發育力が動ごく今、早速進んで實驗し青春回復に努力せられよ。

日、獨、佛專賣特許　登錄商標
醫學博士五十餘氏實驗證明
◇博覽會名譽金牌受領
◇ホリツク眞空水治器　金五圓（[illegible]）
◇代金引換注文には[illegible]
（代金引換[illegible]）

包莖（[illegible]）
◇ホリツク包莖安全器

僞物御注意
類似品を[illegible]して[illegible]ありホリツクの商標ある[illegible]を[illegible]めあれ。

無料進呈　非賣品
◇圖入說明書
[illegible]
ハガキで[illegible]

東京新療法研究所

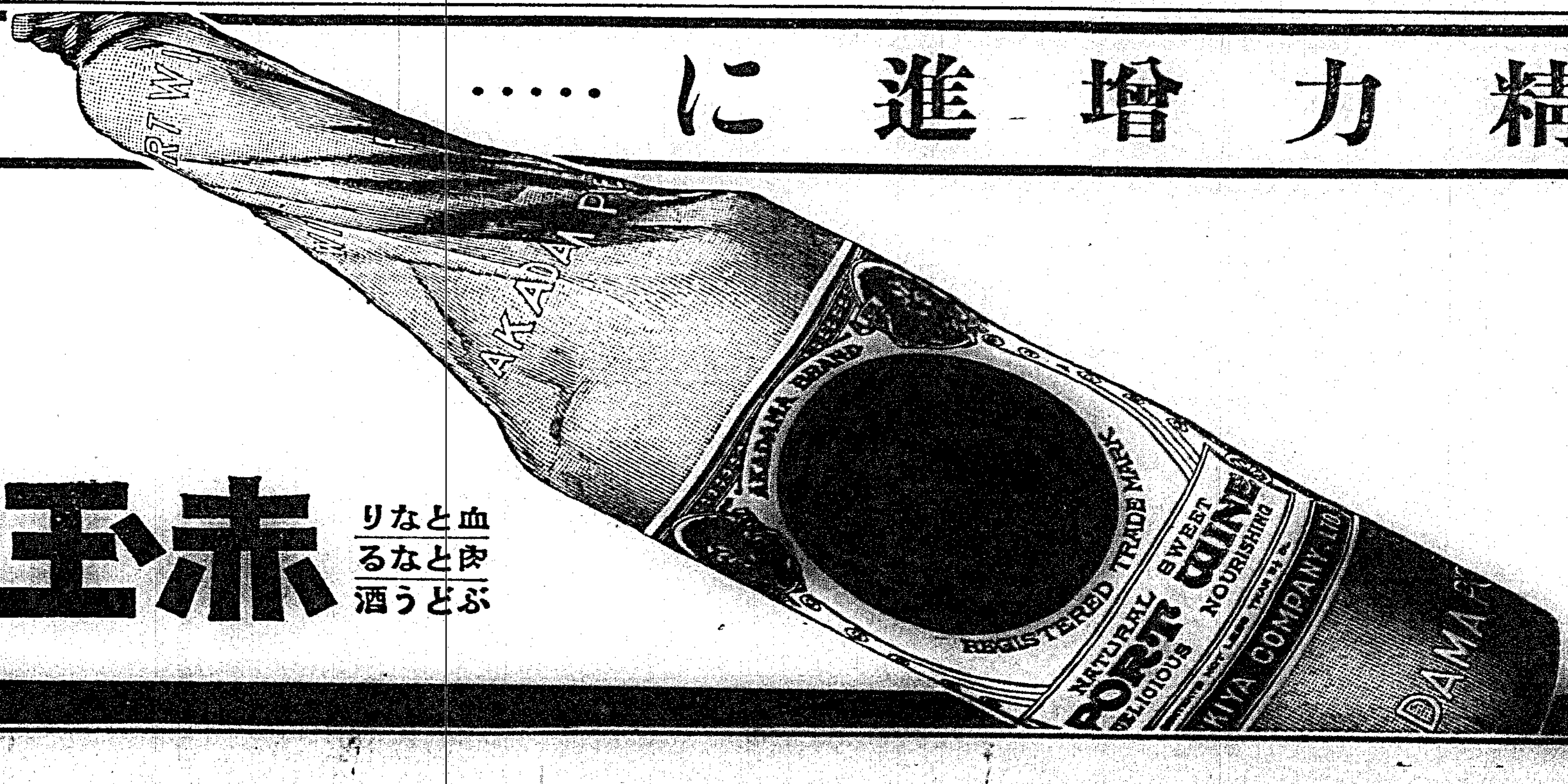

精力增進に……この一杯！

赤玉ポートワイン

血となり肉となるぶどう酒

科學日本の恩人 人間シーボルト（中）

驚歎すべき努力の數々

「和蘭屋敷の名醫」シーボルトにとつて日本は何といふ魅力に富んだ國であつたらう、そこには科學の眼を一度も通されない自然と歴史が無盡に藏されてゐるではないか。すべてが彼の新しい發見に委されてゐるかのやうであつた。彼は

「日本は實に稀有學の寶庫なり、數ふべからざる程の學術上の寶玉は到るところに散在して身を屈めれば必ず何ものかを手につかむべし」

といつてゐる。恐らくシーボルトは日本來訪の徒勞でなかつた事を神に感謝したであらう。彼は出島蘭館の研究室を彼の唯一の天地とすることを餘儀なくされたが、たとひ身のおきどころは出島に限られてゐても、彼の視野は全日本にもとより遠く極東、黒龍地方にまで及んだ。しかもまどかな鎖國の夢から今まさに醒めやらうとしてゐた日本はかかる西歐の科學者の助力を最も必要とする時代にあつた。それ故に『和蘭屋敷の名醫』の名聲を聽き彼を憧憬してやまない若き日本の學徒は西から東からシーボルトの門に敎を乞ひに集うた。その意味で出島はその當時の新しき西歐の文化學藝のメッカにも比せられるであらう、さうしてこのメッカの救世主シーボルトも彼の門下に集まり來る人々に懇切な指導の手をさしのべた

☆

長崎の奉行、町年寄はシーボルトに特別の好意を寄せ、研究上幾多の便宜を與へた、卽ち病人の治療の學者兩者との交際を許し、通詞もシーボルトの學問的事業を助けた、シーボルトは大村町の楢林塾、樺島町の吉雄塾に出張し、醫學、動物、植物、鑛物について口述敎授するばかりでなく藥劑の製法まで實地指導するところがあつた、さらにその後彼は鳴瀧塾を開き多くの門弟に西歐の科學、醫學の洗禮を施した、諸國から遙々從學して來たもので學費に乏しく長崎に留まることも出來ない人々も多かつたが、シーボルトは鳴瀧塾でこれ[illegible]たは病人を診察につれ出して、その診察をシーボルトに乞ふのであつた、そのためにシーボルトの忙しさは非常なものだが、別に嫌な顔もせず、快く丁寧に診察して通詞を經てその養生法を敎へてやつた、また貧窮なものには朝夕の食糧まで供したといふ

シーボルトは臨時役『ニッポン、日本及びその近隣國の記述の書』（一八三二）『日本動物誌』（一八四〇）『日本植物誌』（一八三五）『日本圖及び屬國圖』（一八五二）『日本地圖海圖』（一八四五）『日本醫學辭典』（一八四五）の如き不朽の學[illegible]らの人々にそれ〱の仕事を課し、それに對する報酬を與へることによつて彼らの學問的技量を助けた、例へば高弟二宮敬作の如きはその一人だが、シーボルトは特にその名を秘して記さなかつたといふことである。ここにも人間シーボルトの心ばえを偲ぶことが出來る

☆

シーボルトが出島から植物採集に長崎近郊に出掛ける時は前以て布令が廻り、附添兵、數名の通詞が隨行した。この布令によつてシーボルトの通行を知つた沿道の庶民[illegible]

[illegible]的勞作を發表してゐるが、これだけの仕事を僅々五ヶ年の日本滯在中の收穫の成果とすればその驚くべき超人間的な努力に對して我我は頭の下る思ひがする。彼がどんなに學問のため比類なき信念と熱情を以て一身を獻げたかは彼の長崎鳴瀧塾における精力的な勉強振りに徵してもわかる、彼は三十疊許の一大室に四間程の長机を置き、周圍に書架を繞らし、萬卷の書の堆きなかで日夜寢食を忘れて研究に餘念がなかつた、彼は日本語を學ぶのに園の壁にもいろはを書き、紙を張り、字を記し、寸暇を惜しんだといふことである、この稱歎すべき熱心さが文化の礎石にシーボルトの輝ける名と偉績を不朽に刻み込まれたのではなかつたか？さうして科學日本が今日彼に絶大の讚辭をささげるのもそこにある

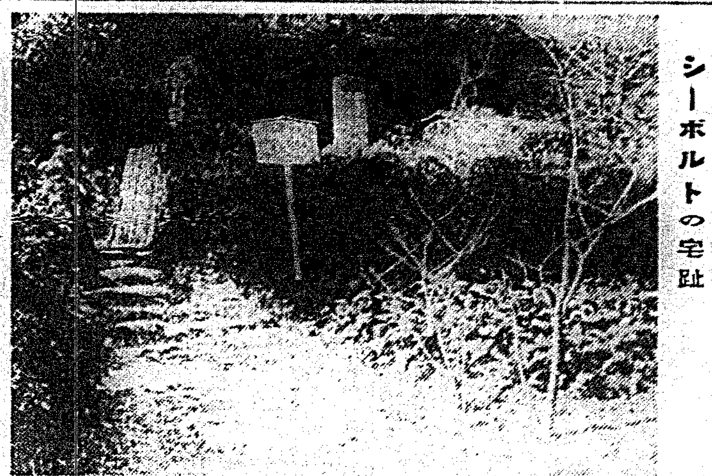

シーボルトの宅趾

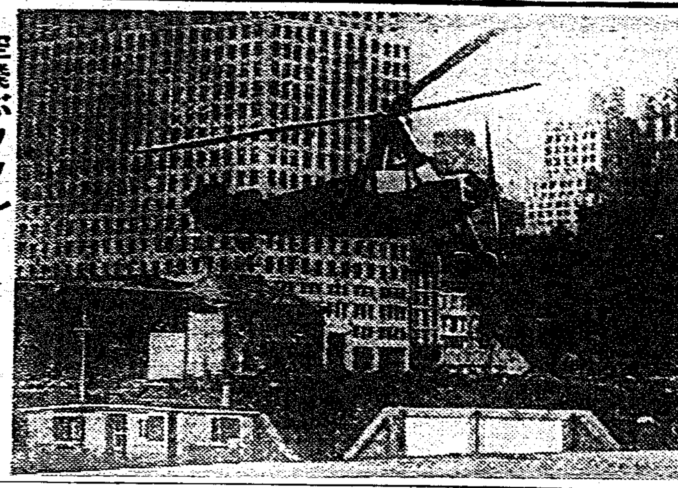

空飛ぶタクシー ベビイ・オートジャイロは翼の折り疊みが自由に出來るので普通の自動車庫に納まる、さうして此ジャイロは翼を折り疊して自分の力で街の上を走る、これは自動車と飛行機とを結合したやうなもので、九十馬力のエンヂンの前の座席には二人並んで乗れる、今に明日の空飛ぶタクシーとなるだらう

科學トピック 十萬年の傳統を守る魚

フランスの科學者でパリの深海漁業研究所のレ・ダノアス氏の説によると魚の習性といふものは他の動物よりは傳統に深く根づけられてゐる、多年北海における魚の生態を研究の結果レ・ダノアス氏は最近コペンハーゲンでこの問題に關し左の講演をした

×　×

鱈のやうな或る種類の魚は英國海峡の傍を泳ぐに氣づかない、その海峡は比較的近代の地質學上の時代に出來たものである、それ故に鱈が北海、バルチックに入り込んだ時、彼らの先祖が十萬年前に行つたと同一のコースに從つて英國の島の西の方面に沿いて泳いで英國海峡の方には移動しない、また北海に於ける一番適當のあるところは以前のライン河口である、何故といつて鱈は傳統的な河口で産卵するのを好むからで、彼らは十萬年前ライン河が[illegible]の方へ流れる前に彼らの先祖によつてなされた習慣を破壊しない

×　×

[illegible]

療養體驗 血便と激痛の腸結核から

小田秀雄

（前略）私は不幸にして、腸結核を發して苦しんだものであります。昭和七年の正月早々、今年は[illegible]

[illegible]

家庭醫學 結核療養上 特に有效な榮養食

榮養過多から來る障害もかうすれば容易に防げる

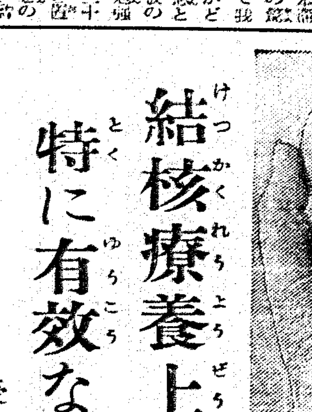

脂肪は、蛋白質、含水炭素、無機鹽類と共に、四大榮養素と稱せられ、體内に於て、内臓の器官を保護し、體温を保つ、重要な役目を持つものであります。同時に脂肪は、熱源としても、含水炭素や蛋白質の約二倍半のカロリーを出しますから

日本人の如く

比較的體格の小さな人種は、米の如き含水炭素を成分の食物を多量に攝つて、胃腸に過重の負擔を與へるよりも、その一部を脂肪を以て代用せしめる方が、榮養上より見て利得があるわけです。

殊に結核患者の如く、榮養を最も多く要するに拘らず、胃腸機能の衰弱し勝ちなものにとつては、脂肪利用の價値は一層強調されるわけで、事實結核療養所中には優秀なる脂肪を多量に配合せる榮養食を與へて、良好な治療成績を擧げてゐる所が少くないのであります。

[illegible]

禁ずべしとす

[illegible]

ヘーフェ劑を併用すれば、脂肪の割合を六〇乃至七〇%とするも、惡影響を見ないといふ事が、動物實驗によつて證明されました。

ある結核療養者の研究によれば、結核患者の肺臟中に、リパーゼが多く含む時は、病勢輕快に向つてゐる時であり、これに反してリパーゼの量少き時は、[illegible]

一層好都合なこと

[illegible]

結核と精神の安靜

[illegible]

青葉時に多い 喀血の正しい手當

青　[illegible]

喀　[illegible]

出　[illegible]

日　[illegible]

錠　[illegible]

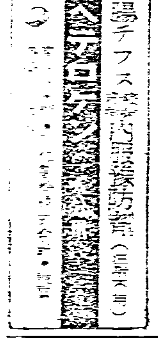

[illegible]

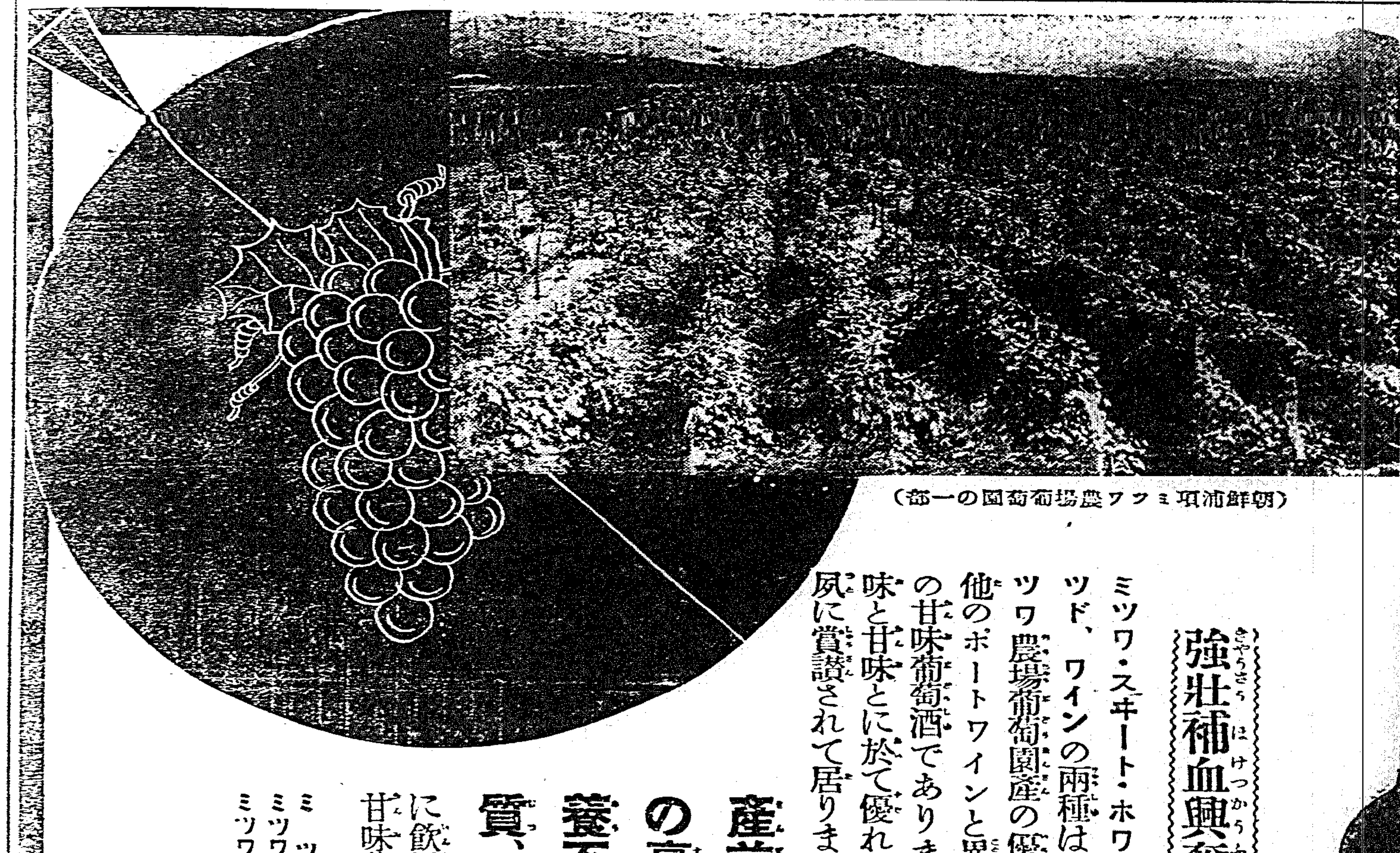

（朝鮮浦項ミツワ農場葡萄園の一部）

專賣局御指定品

朝鮮浦項ミツワ農場葡萄園產　優秀自釀品

强壯保健に適し　血液の循環を促し　一杯は百藥に優る

美味滋養の天然甘味葡萄酒

○スヰート、ホワイト、ワイン

○甘味白葡萄酒

定價 一壜 金壹圓四拾錢

○スヰート、レッド、ワイン

○甘味赤葡萄酒

定價 一壜 金壹圓四拾錢

强壯補血興奮作用卓絶せる飲料

ミツワ・スヰート・ホワイト、ワインとミツワ・スヰート、レッド、ワインの兩種は、靈藥人參の產地なる朝鮮の浦項ミツワ農場葡萄園產の優秀な原料から醸造されたもので、他のポートワインと異つて、毫も混合物の無い純良無比の甘味葡萄酒であります。特に一般の嗜好に適して、香味と甘味とに於て優れ、芳醇無比の食卓用優良酒として夙に賞讚されて居ります。殊に其滋養力は頗る豐富で

產前產後の衰弱、疲勞、心身の衰弱、病後、食慾缺乏、榮養不良、腺病質、結核性素質、其他一般の虚弱等

に飲用するに最も適せる、至純優秀の甘味葡萄酒であります。

ミツワ石鹼　ミツワ肝油ドロップス
ミツワスヰートワイン　ミツワ家庭藥
ミツワレッドワイン　サーワ化粧品

發賣元　東京・兩國　○丸見屋商店
振替東京七〇　電話浪花二二一七

文藝

灯りの下の彼女たち

(上) 頽廢的な文化の諸相

窪川稲子

文藝消息

▲紀伊國屋パンフレット 第二冊を田邊茂一氏編、純文學のために(第二冊舟橋聖一氏著「ダイヴィング」定價五十錢)として刊行

▲淺野研眞氏「佛教社會研究」を凡人社より近刊

▲島田謹二氏「漢詩時代の閑外漁史」を「文學」に發表

ダンスホール

一度見物したいと思つてゐたダンスホールをたま〳〵ある會の歸りに立ち寄つて見ることが出來た。連れの人たちのあとからホールに入つて行く私は、いささかお上りさん氣分であつたらしい。ホールは勿論踊りの最中であつた。踊りの最中、といふやうな氣分で氣負ひ込んで見物し始めた私の前に踊りはすぐおしまひになつた。丁度、映寫幕の幕がする〳〵と兩方へあがつてゆくやうな、ダンサーたちと客たちとの別れ具合である。何故私はそれを映寫幕の幕に譬へたのかしら。それはダンサーたちの服が淡い色の、薄い布の故なのだらう。客の服よりもダンサーの薄い布の方が效しが強い故で。私は映寫面にかかつてゐるヴェールのやうな布を想像したのであらうと思ふ。それからもひとつは、ダンスが一回おしまひになると灯りが明るくなることも、その明るくなる灯りの下で兩方へ別れてゆくのが、丁度映寫がぱつと始まる時の明るい畫面の中であがつてゆく幕を想像させたのかも知れない

× × ×

踊りは、私にそれらの幻想を起させる瞬間もなくすぐ始まつてゐた。一年間に見てゐる私は、どうも目の前に邪魔な布でもぶらさがつてゐる氣持ちである。何だか目の前をかき分けたい衝動にかられる。これは、照明が暗くなる故である。もつともそのダンスホールは、本式のホールではないので天井が低いといふことであつたが、まつたく天井も低い。せめて照明だけでももう少し明るくしてよからうと思ふ

氣分を出すためだよ、と連れが言ふ。何故暗くなければ踊りの氣分が出ないのか、と思ふ。野天ででも踊るではないか、だが私のこの疑問は、今日のダンスホールの踊りと、私の求める踊りとの本質的な相違が忘れた瞬間の疑問に過ぎなかつた

× × ×

踊りはまたすぐ一回の終り、そして灯りの明るくなる間はなく次の踊りが始まる。皆に滲れる蓄音器でよく聞いた、映畫の歌ものの主題歌で、紳士たちとダンサーとの一組づつの踊りがまはりながら、すれ合ひ離してゆく、と見る間もなく、一回の切り目踊りの氣分に引き入れられて見様と開けつぴろげで見てゐる私の感覺が、[illegible]。間もなくぶつつぶつつと打ち切られる。まるで文字の一字一字に句讀點があるやうなるさせさである

これもまた仕方のないことである。十一時ホールがお終ひになつた時、客はぞろ〳〵と出口へ向つて流れ出す、その時ダンサーたちはどうしてゐたかといふと、ずらつと、ホールの長さだけ[illegible]に並んで、みんな膝の上に頭を下げ、熱心にチケットを數へ始めたのである。一字一字の句讀點のうるささはここで理解された。彼女たちは桃色や黄やえんじ色の、薄い絹の裾を垂らして、よく統制のとれた舞臺の踊り子のやうにみんな同じ姿勢で頭を下げ、兩手をす早く動かしてチケットを數へてゐる。客はそれを向ひ側に見ながら歸るのである

× × ×

私がここで感じたのは、このダンサーたちの[illegible]された生活の[illegible]に對して、そこにある[illegible]も外聞もない一的な醜しさに對して、客は何も關心がない、と云ふことである。理解めるわけでもないらしい

ブルジョア的享樂といふものは實にその本來的な性質の故に、純粹な、[illegible]なものであると感じさせられた

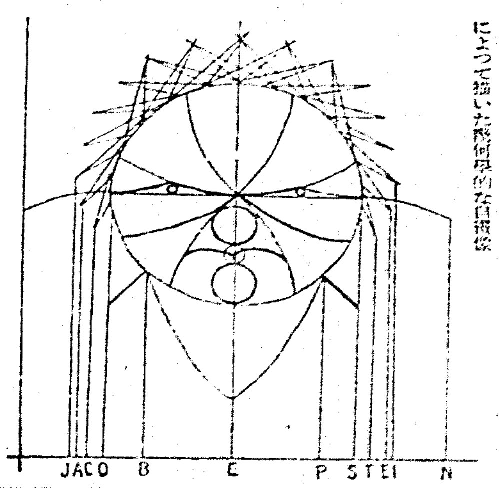

自畫像……世界的に有名な亡國の彫刻家ジャコブ・エピスタインが、アインスタインの法則によつて描いた幾何學的な自畫像

作家の横顔

物忘れの神様 加藤武雄氏

加藤武雄氏の物忘れのひどいのは有名な話で中でも洋傘の如きは持つて出たが最後殆んど持つて歸つたことはないといふ。會などの時には履物さへも間違へる。草履ならひで、あの大きな體躯だから、角力取の穿物ぐらゐの下駄を履いてゐるのであるが、そいつを小さなのと履きちがへて、氣がつかないのだから可笑しい

× ×

記者は一度、或る必要に迫られて、二三ヶ月前の古雜誌を借りに行つたことがある。やつと目的の雜誌を書齋の隅から探し出して頁をめくつてゐたら、手の切れるやうな十圓札が一枚挾まつてゐた、その時、加藤氏は「僕は頁を折るのがいやなので、外出先などでは、札か栞がはりに挾む癖があるんでね」と笑つてゐられた。氏の書齋の古雜誌を拂ひ下げたら、まだザクザクと十圓札や五圓札が出て來るかも知れない、[illegible]大儲けをするかも知れない、呵々

× ×

又、或時新宿を歩いてゐたら、くさつたやうな顔をした懐手の加藤氏に逢つた

「君、忙しいのかね?」

といふから、お茶でも御馳走してくれるのだらうと思ひながら、

「閑に」と、答へると

「いやア、木村毅君の家まで一緒に遊びに行かんか」

と、誘はれて、一緒に木村氏を訪ねたことがある

× ×

後日、何かの機會に、木村氏が記者に向つて話すには

「あの時、加藤君は僕の家の道順を忘れて困つてたんだよ、その時丁度君が通りかかつたもんだからつかまつたんだよ、それにしても、どうして[illegible]がわからないのか、[illegible]。もう十四五回は來てゐるだらうか。ないつになつたら一人で來られるやうになるんだか、ハヽヽ」

× ×

近頃は、一時あれ程[illegible]つてゐた馬にも乘らなくなつたがそれも、佐左木俊郎氏が死んでからは、一人では[illegible]の道がわからなくなるのが心配だからだといふ

× ×

こんな忘れつぽい氏が、一度[illegible]書のこととなると、文壇でも[illegible]强記を以つて有名なのだから記者は不思議に思はれるであらう、この謎の鍵はどこにあるか、それは氏が仕事熱心な仕事以外の時間にも仕事のことで頭が一杯になつてしまつてゐるからかも知れない

花形文士訪問漫畫

子母澤寛の巻

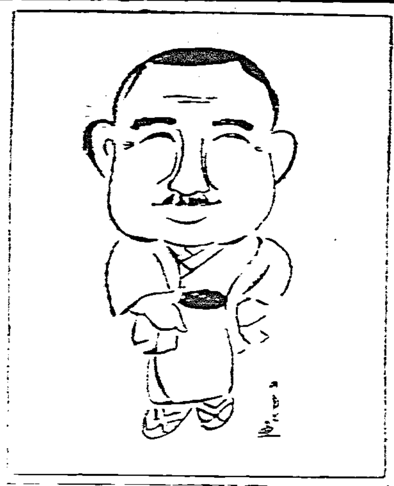

大衆小説で、今賣出しの子母澤寛氏——本名梅谷松太郎、眼を閉いては失禮と、ちよつと眼の玄で瞬占ひして見ると、四十をほんの少しばかり出た男盛り、いつたい全體「子母澤」は「コモザワ」と讀むのか「シモザワ」と讀むのか、表札を見ただけでは見當がつかない、同行の上山草人氏、然ら曰く「コモザワさんだらうかシモザワさんだらうかと僕には見當がつかないのです、だが僕はコモザワさんに讀ひないと力說したいのです、何故?先生見るからに酒が飲めさうですね」

——全くです、どうしても見た恰好が、樽のこもかむり、しかし酒は一滴も飲まれないと聞いて、漫畫子はガツカリしました、これはニセ物だと思つたのです、で漫畫子はシモザワさんと呼ぶことにしたデス

先生スフボンがお好きで、大分好きで、[illegible]、どこからでも[illegible]の山を[illegible]、それはともかく天下の[illegible]の人氣作家、かう言つた所を見ると[illegible]、どんなもんかや、いやこれは失禮……

青龍刀

▲文壇酒客の名人長野九榮に酒客のめされたから、四五人の者がビールを飲んでゐた

▲そのうちに、話がまたま旅行のことに移りどういふ話のまはりか、長野九榮「僕に降りて目的地を突く」とやつたものだ

▲一人が「弓を降りて目的地に着く、だよ、テニオハが間違つてること」と訂正すれば

▲九榮ムキになつて「だからさう言つたぢやないか、船に降りて目的地を着く、だらう」に

▲話本頁、すかさず「テニオ、ヘンテコに育さんには、一本打ち落された形

新人の投稿募集 キングはこんど文藝、評論、漫畫、[illegible]、[illegible]、童話、レコード歌詞[illegible]の廣範圍に亘つて大々的に原稿を募集してゐる、原稿の締切は十二月二十二日、何れも賞金へ[illegible]は[illegible]

官公省御用達

絶好の御買得 家庭 ホテル 貸座敷 旅館 寄宿舍にも

臺 寢 地球印

寢心地滿点

大阪日本橋四丁目 岡本英寢臺店

拾周年記念大特價

カタログ無代進呈

震災御見舞

夜の天國 明安な眠

一九三五年型シボレー・トラック

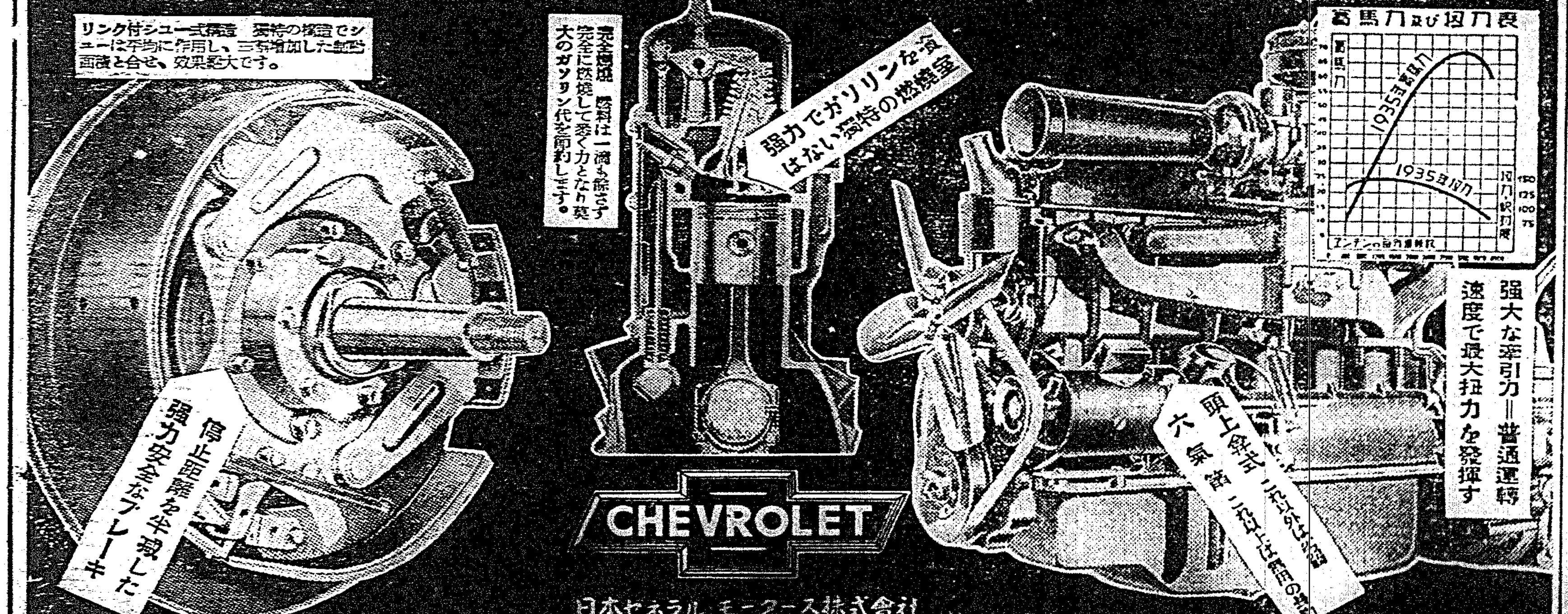

シボレー特約販賣店

柴田自動車商會 臺北市表町一丁目 電話三三四・八三四番

合資 山田商店 臺南市大宮町一丁目 電話六六番

仁丹の歯磨

專賣特許

一罐使用量 五十日

分子が荒過ぎたり 濕り具合の惡る ものは、牛煉としての 値打がない 特許の仁丹の牛煉を 特にお薦めする所以

午後九時 强力口中劑 カオール

花柳病 專賣特許 婦チューブス 滲みず痛まず・安全に豫防 豫防薬レーロー (配合殺菌劑) 定價一個入參拾錢

實捌＝著名藥店にあり、最寄に品切の節は本舖より直送(送料不要)郵券代用三圓までよろし 製造元・合資會社東京藥理社 ○總發賣元・東京兩國 ミツワ石鹸本舖 丸見屋商店・藥品部

模範的頭痛薬! 胃腸をこわさぬ ノーシン

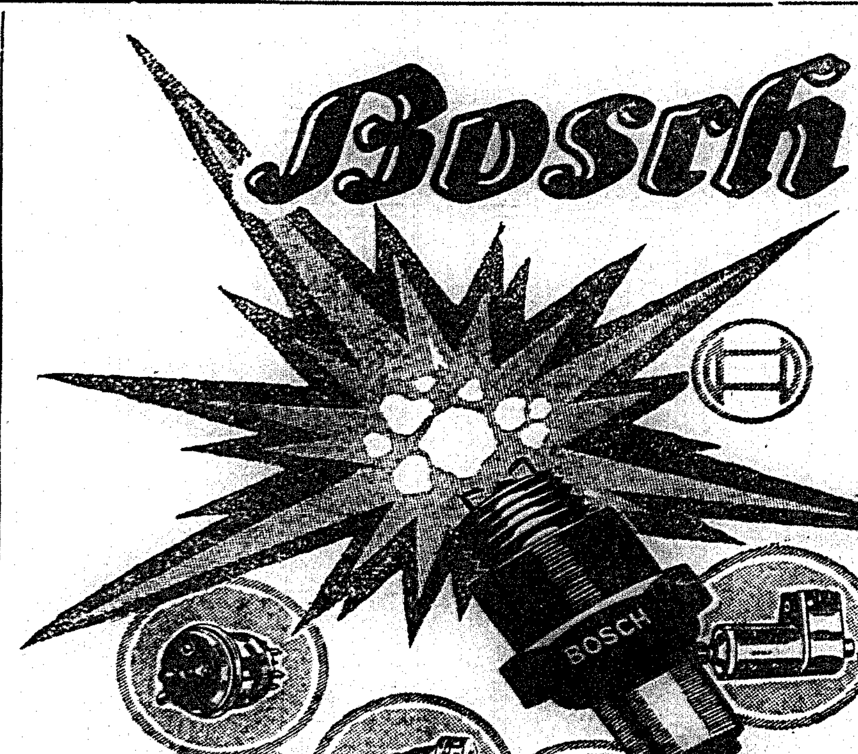

權威ある技術者は多年ボッシュ製品を採用し來り優秀にして經濟的なる利益を享受せられた。

然して現在ボッシュの模造品はボッシュ製品と同等の利益を與へつゝありや?

「優秀なる機關は常に優秀なる電氣装置と共に在り」優秀なる電氣装置即ボッシュ製品の御愛用を乞ふ。

日本總代理店 イリス商會

一手販賣店 柳生商店

東京市赤坂區溜池町一五 (獨逸ニ關スル御照會ハ左記ヘ)

イリス商會 ボッシュ部

ボッシュ・サービス・ステーション

東京 神戸 名古屋 福岡 靜岡 京城 臺北 大連 奉天

詩聖タゴール翁を訪ふ（完）

超人間的な翁の偉業の數々

發表せる詩既に三千

於カルカッタ 本社特派員 今村忠助

タゴール翁は一八六一年に、デベンドラナス・タゴールの末子として生れた。此父親は先にも記した通りマルハン（聖人）と人々に呼ばれた程の人で、サンチニケタンに瞑想郷を創設した人である。タゴール翁は青年の頃まではカルカッタに住み、教育は一定の學校に通學したのではなくて、その頃多くの英國人の子弟が教育されたやうに、家庭教師に從つたのであつた。二十四歳の時父に從つて、サンチニケタンの瞑想郷に移り住んだのである。

× ×

そして四十歳の時（一九〇一年）此處にビッシャ・バーラテイと稱する林間學校を創立して、之を一生の事業として今日まで經營されて來たのであつた。この學校は先にも記した通り最も古代の印度の特徴を求めて作られたものであると共に他方大學には英語、獨逸語の他に佛語、伊太利語、ラテン語やパリ語等が使はれて、眞理の探求には國家民族を超越して居る所もあるのである。

スリニケタンの農村更生研究所

× ×

詩聖の事業としては、學校の外に、このサンチニケタンの西約三哩程の所にあるスリニケタンと稱する部落に約三百エーカー程の土地を所有して、其處に農村更生研究所が設けられてゐる。之は實に貧しい印度の農村を振興せしめて、印く印度の再建を期する爲、一九二二年設立されたものである。

私はこのスリニケタンの研究所をも訪問して、主任の案内にて詳しく各施設を見學するを得た。中央に、二階建の大きな本部があり此處には事務所の他に、研究室、集合所、標本室等がある。研究所にかては農村更生の理論が研究され集合所にて村民の會合の他、映畫や講演會が催される。標本室には新聞や雜誌も備へられて居る。事務所では一般事務の他共同販賣及び共同購入等の事務も扱はれるのである。

× ×

其他に農業方面に試驗を受ける諸種畑があつて、實際に農園や、機械工、家具製造等が行はれて居た。又農村の研究には、家畜百本に入る注意してあつて、最近購入を要入して居る所であると云ふ。其他に、精米所、製糖所があつて實際に仕事を爲して居り、野外試作所も、牧牛、養豚も共に實施されて、美しくばかりある名ばかりの何處かの國の研究所とは異なつて實に有益な施設である。其他に農村教育本位、小學校も設立されて居る。

× ×

タゴール翁は十七歳の時ヨーロッパを訪問して以來前後五回重ねられて居るのであるが、一九一二年には英國に於て、ベンガル語の多數の著書を英譯して發表し翌一九一三年には、ノーベル賞をかちえて、世界の文豪としての名を成したのであつた。後英國政府から「サー」の稱號を贈られたのを受けなかつたとか、今も快く思はず使用しないとか傳へられて居る。之は日本の德富蘇峰に文學博士の稱號が必要でないやうなものであらう。

タゴール翁の著書は實に夥しい部のものであつてその主なるもののみを掲ぐれば、ベンガル語の著作が三十八、小說及物語が十九、文學、藝術及宗教等に關する論文集が五十、發表した詩が約三千と云ふ事である。偶々タゴール翁は揮毫も巧に畫く。

× ×

私はタゴール翁に辭別れる時、是非記念に詩聖の描かれた繪をと希望すると、三枚の繪を出されて「私を忘れぬ記念にして下さるならどれでも一枚お取り下さい」と云はれたので、『曉』の空に向つて大きな口を開いて叫ぶ野犬の繪を選んで取つた。

この繪を選んだのは、森の神秘を説く詩聖が、若く野犬を描かれると見て、應接間にも掛けられてゐたし、學校の美術研究所にもあつたからである。それに又、邸宅のポーチで詩聖と對談してゐる時、いろ／＼の種類の鳥が庭に群り下りて遊んでゐるので。

「日本で昔、印度のことを西方の樂土と稱したのは、常夏のこの印度に、かうした深山の鳥が樂しさうに遊んで居ることを遠く傳へ聞いたのでせう。若し、遠く汽車の窓から見受ける孔雀が二、三羽それに混つてゐたら言ひすかな」

と云へば、タゴール翁は

「私では孔雀も此處で飼つて見たのですが、成育すると森に逃げ込んでしまつたり、野犬に食はれてしまつたりしてしまふのですから……」

と如何にもワイルド・ドッグ（野犬）と云ふ言葉に力を入れたので詩聖の描かれる繪に野犬のをいのは「森の神秘」と共に詩聖の詩情から忘れられるものではなからうかと思つて、記念に貰ふ繪にも野犬を選んだのであつた。

この繪を貰ふ時、側に居たボース君は、

「これで詩聖の繪も日本へ二枚行くことになります。先に東方當伯に寄贈されて一枚と、それに今度あなたに一枚と」

と云ふのであつた。私はタゴール翁の得難い繪を土産に

「次には是非東京でお目に掛りませう。お待ち致して居ります」

と別れの言葉を殘して、親しみのある巨人と別れて、詩聖の自動車に送られて歸つたのであつた（完）

特約圖書 普通圖書（五月十八日着）

臺灣古代文化の謎	石坂 陽甫
臺灣道路取締規則詳解	甲斐 春夫
土田杏村全集	土田 千代
九十五點主義	永田秀次郎
こころの問題	西田 天香
德 敬	松本 昇平
大方廣佛經講話	椎尾 辨匡
日本精神解說	小倉 鏗爾
小學校教育行政法規精義	船越 源一
諸學寺子屋教育と現代教育	外山 福男
西班無村子規	荻原井泉水
和歌形式論	八木 又三
源氏物語女性考	園 みさを
黃菊白菊	細田 民樹
死よりも強し	下村 千秋
新精國語學史	保科 孝一
國史大觀	櫻井時太郎
經驗學叢續攷叢	木村 惣平
眞人楠川省三傳	利岡 中和
自然人文地理臨境叢書	東木 龍七
ファシズモ原理	村松 正俊
第二次世界大戰來	米、スティール著 松澤 寛 譯
刑法に於ける名譽の保護	小野清一郎
新資本主義	米、ムーネー著 日本產業株式會社調査部譯
僞裝戰爭の理解の爲めに	中木友三郎
日常生活の科學	田中 伴吉
科學論文の書き方	田中 義麿
日本海大海戰史	東 令部
躍進日本の新興產業	松村 金助
農村經濟の諸問題	近藤 康男
肥料施用法	磯田 萬平
趣味の淡水生物と其利用法	日高 直記
北千島漁業の經濟調査	北海道拓殖研究所
運河論	矢野 剛
郷土玩具大成	有坂與太郎

雜誌紹介

▲ビジネス（五月號）阿部鉄太郎氏主宰の經濟雜誌で、時事解說、一人一題、會社評論、株界雜觀、米界雜觀、日日內田信也論等を收めてゐる（定價三十錢東京市日本橋區江戶橋一ノ二五社）

▲みくに（五月號）明治天皇御表の奉還に際して澤柳宮紀佑と神助（定月舉郎）再軍備下のドイツ（大谷龍太）その他 定價十錢東京市四谷區東鹽町三の一番川會）

日本棋院 秋季大手合戰譜

（第十一局の四）先相先 三段 村田整弘　先番 二段 藤澤庫之助

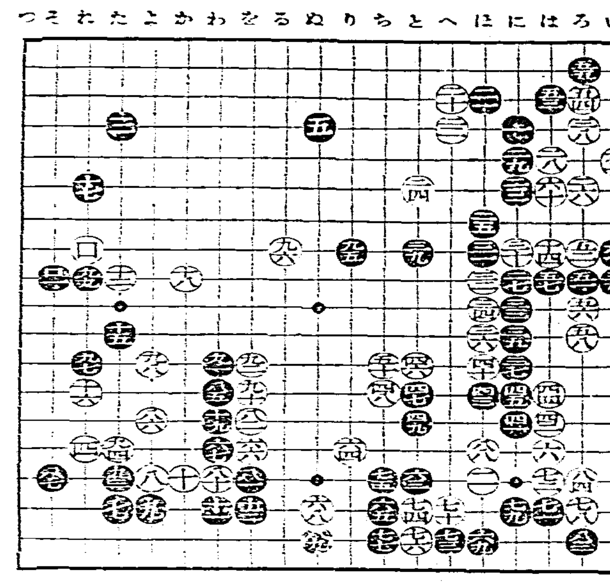

●八一をの六
○八二をの四
●八三ろの八
○八四ろの六
●八五わの三
○八六よの四
●八七その六
○八八はの五
●八九ぬの八
○九〇をの三
●九一わの二
○九二をの二
●九三たの六
○九四たの五
●九五りの八
○九六るの八
●九七れの一二
○九八よの一二
●九九れの九
○一〇〇れの八
●一〇一その九

（考慮時間累計 白二時五八分 黑二時一五分）

戰評 白八十一を守るの十五ニの方にノビると、黑十五と出られるので予め備ふ一手である。

モルヒネ・阿片 其他塩類中毒 新治療劑
福ミナール
（文献進呈）製造元 顯大堂醫學化學研究所 發賣元 田邊五兵衛商店 大阪市東區道修町

クラブ齒磨
日本精神…躍進日本を象徴する大楠公の銅像

驚くべき効果
クラブ齒磨は見違へる程齒を白く強く致します

强力な殺菌作用
クラブ齒磨は恐るべき口内雜菌、ヂフテリヤ菌、チブス菌、結核菌其他種々の黴菌を死滅せしめ齒槽膿漏等を治癒する高貴なる有効原料を配合して居ります。使用の際嚥下するも何等副作用がありませんから御子供樣たちにも安心して使用出來ます。

拾參錢・廿五錢・四十錢　潤質半煉 十六錢

●學習に大切な頭の藥ノーシン●

便秘に
ラキサトールは無味、無臭頗る少量にて奏効し、殊に常習便秘者に用ひて習慣性を來さず。排便亦極めて自然的なるを以て現在理想的なる下劑として汎く賞用せらる。

包裝 10錠 20錠 100錠 500錠 1000錠　全國各藥店に有
發賣元 株式會社 塩野義商店 大阪市東區道修町 東京日本橋區本町
ラキサトール錠

森永ミルクキャラメル

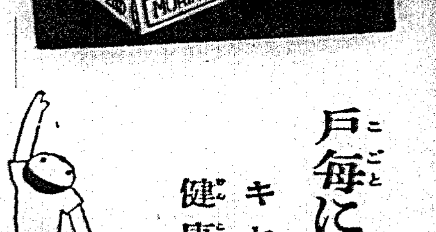

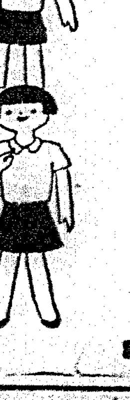

戸毎に備へよ
キャラメルは健康の標識！
五錢・十錢
第四回森永キャラメル懸賞作品募集中
森永製菓株式會社

コドモページ

お小遣ひの欲しい 二人の王様

無邪氣なニュース

世界に子供の王様が二人ゐられます。一人はシャムのアナンダ王で、もう一人はユーゴー・スラビヤのピーター王で、二人とも同じ歳の十一歳です。

シャムのアナンダ王はスイスのローザンヌで今御勉強中で、まだシャムにはお歸りになりません。

ユーゴー・スラビアのピーター王は昨年の秋父君がフランスのマルセーユで爆彈のために急におなくなりになつた後をうけて、イギリスからお歸りになつて王様となられました。

最近このお二人の世界中で一番年若い王様たちについて朗かなニュースが傳へられてゐます。

☆

王様でも小遣ひは欲しいものです、大抵の少年たちはきつとアナンダ王に同情するでせうプリンスアナンダがシャム國王になられたと聞かれた時プリンスは母君に小遣ひをもつと澤山戴きたいと申し出られました。

「僕は少くとも今までの八ペンスの代りに一日一シルリング（十二ペンス）の小遣ひが欲しいよ」と申されたといふことです。

でも王様はもう國民の幸福と平和についてお心がけられてゐます。王様は消火ポンプに大變興味を持たれ「どんな國でも完全な消火ポンプは必要である、僕はシャムにもつと澤山消火ポンプがなければならないと思ふ」とおつしやいました。

☆

ユーゴースラビアのピーター王も同じやうに小遣ひの欲しい王様です、この王様は自分のお國でいろいろ勉強されてゐます。ピーター王は母君から頂く少しばかりの小遣ひに大變不滿でゐられます。でも王様は小遣ひを増して頂くやうに願ひ出る代りにかう申されました。

「僕は職をおぼえて、少しばかりお金が稼ぎたい」と。

王様は母君に御殿のなかに大工の仕事部屋を造つて頂きました、そうして大工仕事をおぼえやうとされました。

「君は僕が立派なものをつくり出すのをみてゐなくてはならぬ」と王様は自分の先生である大工に申されました。

ピーターは今にポケットにチャラチャラと鳴る銅貨を一杯持たれることでせう、何故といつて母君が王様の御製作になつたものを販賣に出されることをお許しになるでせうから。

十一歳のシャム國王

雜誌紹介

▲原理日本（五月號）內閣審議會官制を辨ず（三井甲之）一木博士の機關說再論（蓑田胸喜）政治學原理としての神隨ら（松田福松）美濃部機關說の重大化（三井甲之）伯爵教育勅語と君臣關係（加藤繁）等（東京市世田ヶ谷區若林町一七八共社）

▲郷濟（五月號）性病取締に就いて（安部磯雄）淫祠邪教の流行を排す（高島米峰）藝妓娼妓と純潔（家田作吉）ダンス取締とダンサーの生活（木坂谷劉）役所雜香氏の公判（村上清東）その他（定價三十錢東京市小石川區大塚坪町四一共會）

コドモマンガ　キツケグスリ

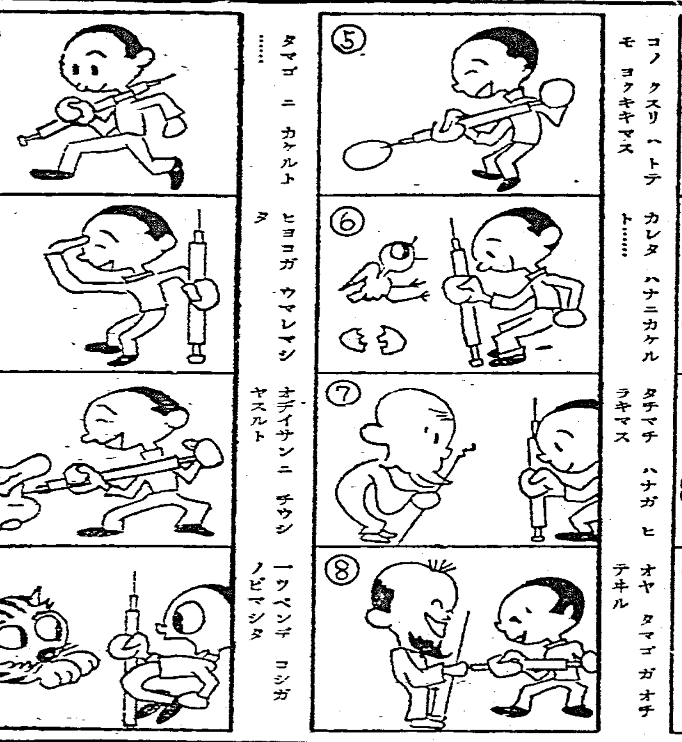

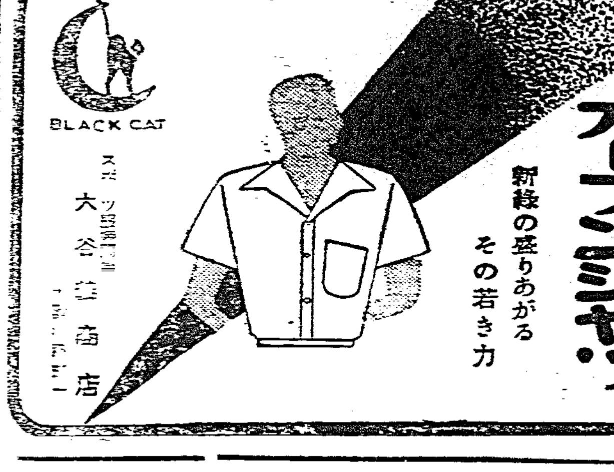

BLACK CAT

輝く ノータイ オープンシャツ

新綠の盛りあがる その若き力

大谷□商店

文學士 神山五黄先生著（大好評）

實占適用 易學講義錄

易占業は人生指導の任ある高尚な職業、適に入會し一生心配なき易占家の資格を得よ◆質問應答懇切指導◆目下特典有◆全七卷完結一冊武圓、一時拂拾參圓◆內容見本送呈 東京市小石川區指ヶ谷町三十 神山易學會（振替東京五一九三四）

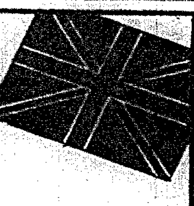

センセイガ ホメル

ボンタンアメ 一コ五セン

イツモ ギッシリ リユクサツクニツメテ ススメ ススメ

35年型の光を 街頭に、家庭に

ナショナルランプ。

松下電器

淋疾療法の轉向

健か一本の使用にて數時間の殺菌作用

日英米佛が專賣特許

淋疾難治の原因

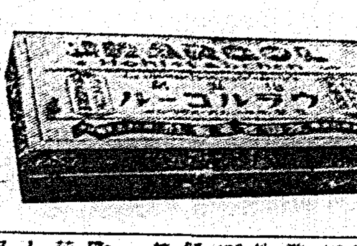

從來の內服藥は尿道粘膜表面は一時的には消毒するが、病菌深部の淋菌は容易に死滅しない。從來注入法は水溶液なるために、直ちに外部へ流出し尿道滯留時間、長きも十數分に過ぎない。故に之に依り徹底的療法を行はんとすれば一日七八回施用する必要ありと言ふ專門醫もあるが、之は言ふべくして實行不可能である。其他の機械的療法も一利一害あり。その可否は俄かに断じ難く、斯くて依然として淋疾難治の聲が叫ばれてゐる。

苦心の發明

茲に斎藤して苦心研究の結果、創製したのがウラルゴールである。ウラルゴールとは極めて溶解し易き空洞管中に、ウラチン仮と稱する殺菌力强大にして浸透性に富む粉末が充塡してある。內容が粉末なるを以て、之を挿入すると洗滌、注入等の水溶液の如く直ちに外部へ流出する事なく、尿道粘膜に平等に分布密着したるまゝ、溶解しつゝ次の放尿時まで數時間直接的に殺菌作用を爲す。此長時間に於ける殺菌作用は粘膜細胞組織下の淋菌にまで浸透し茲に於て慢性難治の淋疾と雖も著しく治療期間が短縮されるのである。

斯くの如き効力

ウラルゴールの長時間作用による効果を綜論的に摘錄すれば凡そ次の如くである。

豫防用なれば（其の翌日にて可）尿管一本にて目的を達す

初發後にて粘液分泌の程度なれば數本にて良し

慢性或は再發は最初に短管十本入一箱を使用し、次ぎに中管十本入一箱を使用すべし

速かに轉向せよ

斯くの如くウラルゴールの効力は他の藥品或は療法に比し卓絶たる獨特性を有し、しかも簡單にして安全なる使用法、無刺戟にして副作用なき等すべて淋疾療法として理想的の好條件なるを以て、最近にては之をひとり治療用のみならず豫防用として專家に投藥する醫師あるはウラルゴールの特長を認識した結果である（たとへば豫防用として使用する場合は其の翌日にて可）

斯くして淋疾療法を轉向せよ！淋疾の治療と豫防にウラルゴールありとの聲は實務者の口から口へと次第に全國的に擴大されつゝあつたのは當然でありながらも、國家的衞生見地よりして、まことに喜ばしき現象と言はねばならぬ。

◇◆

しかもウラルゴールは內容は粉末であるから淋疾、注入其他の機械的療法の如く、淋菌其他の病毒を後部へ移送する危險が無い。

◇◆

尚最終性か、或は數年にわたる慢性淋疾症に對しては更らに短管十本入一箱を使用すべし。

百聞は一見に如かず、豫防にも初發後にも又、たとへ慢性にも、其例にも先づ短管三本入金七十五錢を試みに使用せられよ、其の卓越した効果に一驚するであらう。

ウラルゴールは各地の藥店及びデパート藥品部にあるが若し品切れの時は種類と數量を記入し發賣元へ註文すれば卽時送大家の說明書と共に代金引換其他便宜の方法にて直ちに發送する（尙會計註文に送料不用、郵券代用も可）

短管三本入　金七十五錢（豫防用、初發後用、少女種用、男子傳染第一回試用品）

同　十本入　金二円

中管十本入　金三円五十錢（男子慢性及再發、女子淋疾及豫用）

長管十本入　金三円（男子慢性淋疾用）

發賣元　東京市日本橋區本町三ノ一、友田合資會社（電話日本橋二八〇、二八一、七四七、七四八、七四九）（振替口座、東京一九三八）

高級 補血强壯劑 ポリタミン

病中、病後で衰弱した人に

食慾進まず、胃弱の人にも

產前產後、病弱女性にも

腺病質の幼小兒にも

いろいろの成分を含むもの、必ずしも正しき榮養劑ではない。胃腸を害する惧れあるもの、未消化性のもの、これ亦正しき榮養劑ではない。

眞に榮養劑を必要とする病弱者の大部分は、休蛋白（血肉成分）の補給を要するものなれば、第一に休蛋白をつくり第二に胃腸を勞せずそのまゝ吸收せられる、この二條件を具備するものこそ正しき榮養劑である。

この點ポリタミンは正に理想に合致した製劑である。

ポリタミンは全榮養學界の承認する學理に基いて、極めて滋養豐富な蛋白質を人體內の消化作用と同じ方法により消化して得たる榮養源アミノ酸の綜合劑であつて、血液素、發育素、筋肉素、毛髮素、エネルギーの給源となるアミノ酸を含む。

從つて消化の必要なく、そのまゝ吸收せられて榮養となり、或は食慾をすゝめ或は新陳代謝を旺んにして抵抗力を强め、或はヌホルモンをつくる等獨特作用を發揮する。

これポリタミンが凡百の榮養劑中嘖々たる好評を博してゐる所以である。

小瓶（一圓五〇）中瓶（二圓九〇）大瓶（四圓四〇）全國藥店にあり

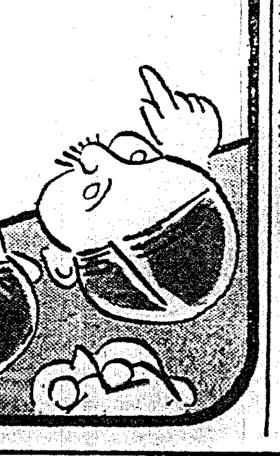

發賣元　大阪市東區道修町　武田長兵衞商店

關東代理店　東京市本町　小西新兵衞商店

製造元　大阪市上福島　大五製藥株式會社

85—404(O)

●頭痛にノーシン！　効果は期待以上！しかも胃腸をこわさぬ理想的頭痛藥●

匂ひとてもよく・キザに光らず・粘り程よし

純植物性

ウテナポマード

如何でした？　ウテナは何から……何まで實際に試して　よいでせう

匂ひでも艶でも、粘りでも洗落ちのよさからは勿論――容器のシークさ　使ひよさ　內容豐富の點からいつでもきつと　ウテナは　皆樣のお氣に召す筈でございます

50セン　30セン

洗落ち輕く・爽やか！

東京本郷　久保政吉商店

10.5—P.1

巡査

內地及植民地の巡査志願者は本會發行の巡査受驗講義錄にて及第必勝せられよ◆ハガキで申込次第內規と受驗案內及全國試驗日割表無代進呈す　東京市中野　日本警務學會

髮洗ひは花王シャンプー時代！

赤司氏を中心に
日滿合辦製糖會社成立
哈爾賓、奉天等の各工場を買收して
資本金は一千萬圓

【東京十八日發】滿洲に於ける日滿合辦製糖會社設立の計畫は既に具體化の域に上つてゐたが、今度愈々日滿合辦に依る資本金一千萬圓の製糖會社が成立するに至つた、即ち明治製糖會社の社長赤司初太郎氏が中心となり從來の哈爾賓、奉天、鐵嶺の各製糖工場を買收して一丸とし製糖事業を開始する事となり既に日本糖業聯合會並に軍部方面の諒解を得たので、右製糖會社株式の半數を日本糖業聯合會の各社長が分擔し、殘り半數は滿洲の有力者が引受ける事となり近く創立總會を開催の段取りである

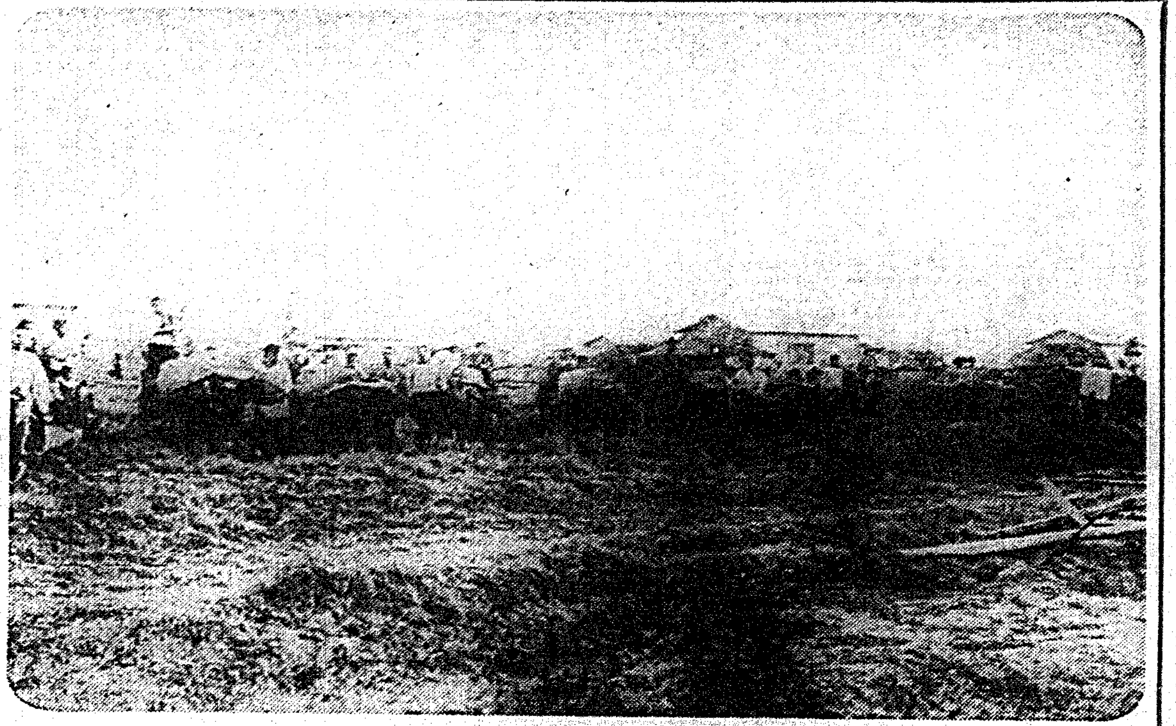

高雄州下の蓬萊米作柄
イモチの影響は無い
貝山正市常務談

六月五日正米市場受渡米調査の爲め高雄州下へ出張したる貝山常務は十六日歸北して左の如く語る

高雄州下の蓬萊米は最初稻熱病の發生で其の被害甲數も二千甲以上に上ると噂されて居つたが實際調査して見ると大したことはない、全滅とも見るべきものは僅かに三百甲餘でそれも農民の目算で思ひ切つて刈取つて捨てて終ひ被害田は鋤返して終まつて野菜などを栽培して居る所もあつたが誠に結構なことだと思つて來た、其の後の天候も順調で稻熱病も終熄し落首イモチが多少散見はするが全體から見て其の被害も輕微なものである、從つて同州下の作柄は概して良好平年作に比し一割增前年同期に比し屏東郡下は五分減、鳳山潮州兩郡下に一割內外の減ではあるまいかと思ふ、さうして見ると高雄州下の蓬萊米の植付甲數は二萬甲の見當であるから約百萬袋の生産はあると思ふ、本年の出廻は約二週間も早い樣だが豫想の如き乾燥が充分でない、然し十六日は朝來晴天であつたから今後の出廻は急激に增加するだらうが六月五日迄の出廻は約二十萬袋と見て來た、檢査所の方では十五萬袋位に見て居る樣だが天候が回復した樣だし、二十日頃からは潮州郡から屏東方面にかけて一齊に刈取開始の模樣であるから、換金急ぎの農家もあるし二十萬袋から二十五萬袋位までは出廻るかも知れないと思ふ、心配された品質も四月二十六日の潮州初檢査に四百四十袋の內三等五袋、四等三八九袋、五等三六袋、五月十五日屏東初檢査は百二十二袋の內三等二十八袋、四等九十八袋と云ふ風に初檢査としては上出來であるばかりではなく、四等品も乾燥が充分でないと云ふ丈けである、殊に十五日までの出廻米は合計九千袋餘であるが三等は其の六割以上を占めて居るから晴天となりさへすれば品質は昨年と何等の遜色はない、イモチの影響なども全くないと思つて來た、之は一に農民や栽培業者が一致にイモチ被害の豆傳に努力して調製に注意したる事と檢査所當局が細心の注意を拂つて居る結果であると思つた

懸念さる
N、R、Aの行方
或は自然解消の運命か

【ワシントン十六日發本社特電】アメリカ上院は政府の產業復興法（N、R、A）二ケ年延長案を九ケ月延長に修正し昨年下院へ送付したが下院議事運營委員會は十六日當院の[illegible]を支持することに決定した、從つて今後議會に紛糾を續けて紛糾を免れない形勢となつたのでN、R、Aは六月十六日に滿期となるので議會の紛糾中に自然解消の運命を見はしないかと政府筋では憂慮してゐる

株式は鍛錬時代
增稅懸念の爲買氣振はず
採算的には下げ餘地乏し

內閣審議會は成立したが同會に於ける中心議題となるべきものは國防と財政との調和にあるべきことは高橋藏相も政府の意向に徵しても又軍部の所見に徵しても明かである、而も藏相は國防費を可及的削減してそれを他の方面に振向け健全財政を樹立せんとし軍部は國防費の完備を第一義とし政府の意向と背馳せんとし兩者の調和如何は實に重大問題視せられ株式界でも此の點を默認してゐるやうであるが、赤字公債一點張りでは最早やつて行けないとすれば結局增稅持に資本家に對する增稅が何等かの形式に依り行はるるのでないかとみられ株の買氣を鈍らしてゐるやうである、新東株は目下百四十五圓を中心に一圓一圓小幅往來を續け新株が不況期に比し [illegible]

三和銀	五〇、〇		五九、二〇
同新	一五、〇		二八、六〇
同二新	一二、五		一四、二〇
臺銀	五〇、〇		二一、五〇
同新	三七、五		一五、二〇
同二新	一二、五		六、〇〇
彰化銀	五〇、〇		二八、五〇
同新	二五、〇		一四、五〇
華南銀	三七、五		九、二〇
貯蓄銀	一二、五		八、八〇
興業信託	一二、五		三、〇〇
臺灣土地建物	五〇、〇		二〇、〇〇
打狗土地	一五、〇		四〇、〇〇
臺灣運輸	五〇、〇		四九、六〇
合同運送	二五、〇		一六、一〇
臺灣電燈	五〇、〇		五三、〇〇
同新	四二、五		四五、五〇
臺灣日新	一二、五		一二、〇〇
臺灣製麻	二五、〇		二一、〇〇
臺灣鳳梨	五〇、〇		三三、〇〇

期米買方が政府を訴へる
米穀統制法の建前では
拂下げが違法だと

【神戸十八日發本社特電】[illegible]

米政府の銀買上値
之以上の引上は見合か

【ワシントン十七日發本社特電】アメリカ財務省に於ける四月二十四日新產銀買上値段を七十七仙七に引上げた直後、銀塊相場が暴騰して買上値を上廻つても其の引上げを行はなかつた爲め相場は急反落したが、その後銀は上向き勢調を辿り七十七仙七の買上値より僅か二〇、五七安に過ぎなくなつた、若し今後相場が再び買上値を上廻つても財務省がこれに追隨したければ銀ブロック派は必ず騷ぎ出すだらうと豫想されるが、財務省では買上値の引上げは徐々に國際銀を含め世界市價の急激な變動を起さぬ程度にとどめ今後の成行きに多大の注意を拂つてゐる

滿洲よりの工業鹽輸出
今年は七千五百萬斤

【新京十八日發本社特電】滿洲國より日本への工業用鹽の輸出量は大同二年一億斤、昨年は一億二千斤を輸出して來たが、昨年中に於ける輸出狀況は其の豫定に達せず、六月二十日迄の積出しは七千五百萬斤と見られ[illegible]

島內米倉收容力
五十七萬一千餘石
內統制倉庫は十一萬石
年內に三十萬石に增加か

殖產局米穀統制係の調査によれば十年四月末日現在に於ける全島の米穀倉庫狀況は左の如くである

一、倉庫數

	農倉	產倉	計
臺北	一〇	三	一三
新竹	五	七	一二
臺中	一〇	六	一六
臺南	二九	―	二九
高雄	四	一	五
合計	五八	一七	七五

右の內農倉は農會經營のものと產組經營の農倉とあり前者は二十二ヶ所後者は三十六ヶ所である、產倉とは農倉の認可を受けてゐる產業組合利用倉庫の謂である

二、坪數

農會農倉	四、一三六坪
產組農倉	四、〇一八
產組利用倉	一、七〇二
合計	九、八五六

總計九千八百五十六坪で、之を州別に見れば臺北一、一五一坪、新竹一、三四一坪、臺中二、七二六坪、臺南二、二四九坪、高雄一、一八九坪である

三、一時收容力

臺北	七六、〇二〇石
新竹	七八、八七五
臺中	一五四、九二四
臺南	一八〇、〇四八
高雄	九一、八八二
合計	五七一、七六一

即ち全島の米穀倉庫についていへばその一時收容力は總體で五十七萬一千七百六十一石となるが、米穀統制により總督府から補助金を交付された所謂統制倉庫のみについて見れば、右のうち

臺北 一五、〇〇〇石　新竹 三[illegible]　臺中 四〇、〇〇〇　臺南 三〇、〇〇〇　高雄 九、〇〇〇　合計 一一〇、〇〇〇

となり全倉庫の五分の一弱に當る、併し本年十月頃までには米穀統制による九萬石程度の分が新に建設されるし之は單に九萬石收容程度のものでなく其二倍餘即ち約二十萬石餘を收容し得る倉庫となるであらうから右統制倉庫の一時收容力は本年中に三十萬石以上となる筈である

感謝の祈りを捧ぐる移民

臺中州秀山庄への九年度移民は主として九州地方の山間部の農家である關係上移住地に於ける荒蕪一千甲の未墾原野を見て且つは驚き且つは自らの腕によつて開墾してみせるぞとの大勇猛心を揮ひ起したのである、之がために先づ第一に必要なのは開墾用の役畜及び農具であるが、臺中州の農會に於て共同購入の斡旋をなし移民に對して夫々水牛、鋤、鍬其の他開墾に必要な最小限度の用具を與へた、之は原則として役畜及び農具は一人一頭一個となつてゐるが、家族の多いものには適當に增給されたのである、之等の用具を與へられた移民たちの歡びは側で見てゐても嬉し淚が出るほどだつたといふ、斯くして九年度移民は終生の事業たる農業經營の力強き第一步を踏み出すことが出來るといふので一同役畜及び農具を持つて感謝しようと此に感謝の祈りを捧げた（寫眞は補助農具感謝の祈り）

蓬萊見送り
新穀益々安い

【神戸十八日發本社特電】期米保合に而く蓬萊も見送り氣味にて六七月限九圓八十八錢、八十五錢、中部十四圓八錢一五錢と出來てゐるが極めて小口で三菱日本綿花等の賣り物の大阪商船鈴木等の買新米は十四圓三十錢位なるも買は十四圓下々引へ休日前にて見送り氣味

臺灣博を機の全國水產大會
西部日本水產大會も
そのため特に日程變更

來る十月本島で開催する始政四十周年記念臺灣博覽會の開會を機として開かる、全國水產大會には出席可能の限り關係者の出席を求め盛大に行ふべく水產事業者間に於て斡旋なき手配をなし少くも內地から二百五十名の出席ある見込みであるが、十月十八、九の兩日神戸市に於て西部日本水產大會が開かれるのでこの大會出席者の便宜を計り同大會を一日繰上げ十七日に開催する事に決定し[illegible]

蓬萊出廻り
愈々增加す
現物相場續落

臺南の一期蓬萊米は其後天候好順の爲め刈取り、乾燥共に捗り出廻り逐日增加し十八日は臺南州屏東鳳山方面より高雄へ約二千袋到着した、高雄よりは其後東部方面の地へ移出してゐるので一時在庫は一向增加しなかつたが十八日朝は三千二百丹一袋と一氣に一千袋ほど增加した、此の出廻り增加に連れ現物相場も連日安く十八日は折柄の刈米乾燥に三十四錢割り九圓九十錢唱へとなつた六月五日限が九圓六十五錢まで崩落したので現物相場は下値目後一段の安値を見越されてゐる

製糖末了
尚ほ九工場

新式工場の本期製糖作業は事故の爲遲延本月中旬までには殆んど全部の終了を告ぐる豫定であるが、本期は一般に原料不足のため作業も不引き現在の九工場の製作業が殘存して[illegible]

勞働失業者の解決方針樹立
滿洲國に移送計畫

第一回十八、十九兩日開催すべき西部日本水產大會の日程が特に變更し十月十九、二十日の兩日とすることに決定し大會出席者は之等會議に繰上げて參加することとなる[illegible]

商況（十八日）

米況

臺中米價（十八日）

蓬萊現物相場

高雄在庫米

基隆在庫米

正米市況後場

大阪期米後場

東京期米後場

大阪在庫米

島內肥料相場

堂島兩建控除倍合

堂島前場先限主なる手筋

堂島前場先限兩建控除主なる手振

堂島米況前場

堂島米況後場

堂島雜觀

株式

東京株前場況

大株雜觀

爲替

對外爲替

大連銀市前場況

穀肥

大連特產前場

大連特產前場況

絲況

大阪綿絲

大阪棉花

大阪人絹

橫濱生絲

青物、魚類卸相場表
臺北中央卸市場　五月十八日（百斤相場）

[illegible]

男女サック　◎絕對に破れぬ最優秀品　◎最新型形サック

あか船とは…!? 日本一有名な…店よ! とても珍らしい品があつてよ…あら? あなたも御存んじなの……
ホホ! 知つてゝよ! お宅で……家庭は至極円滿なのよ…!?

男子專用珍具　婦人專用珍具　男子若返珍具　男女若返妙藥　エボナイト製　男子早漏防止器　包莖安全治療器　瑞喜クリーム　ひごずゐき　玉ずゐき　りんの玉　和合錠　和合クリーム　妻悅粉

◎男子早漏防止藥　◎男女安全防サンセー　◎美心華　◎產兒調節要具

月やく 差込內服藥

珍書珍本　珍品珍具案內　家庭和樂草紙

全國的に支店小賣店募集

通信販賣者募集

あか船 全國總本家 廣瀨武雄藥局　◎大阪市梅田稜橋交叉點北行西側　總發賣元祖
分院 あか船 廣瀨藥院　大阪市天滿橋京阪電車前　振替大阪八六八八三番

天使（79）

横光利一

宮田重雄畫

（禁上演・上映）

大の二五

食事が終つたとき、有原は雪子に、これから子供たちは歌舞伎座へ行くから、あなたにも一緒に行かれるやうと勧めた。

雪子は後ろに幹雄が來てゐるので、彼に氣をかねた樣子で、返事を躊躇してゐると、有原は、

「遅くなつてお母さんに御心配なさるやうなら、運轉手を使ひにやりますから。」

と云つてくれた。雪子は、それまで斷ることは、もうこの場合出來なかつた。

彼女は幹雄に今夜はもうこのまま、有原のすすめに從ひたいからと、報らせに立つて行かうとすると、幹雄はどうしたものか、部屋の中にゐなかつた。

有原の家族と一緒に、雪子はホールから玄關の方へ戻つて來た。すると、そこに幹雄がゐた。彼は雪子の困つた樣子を察したと見えて、すぐトイレットの方へ出て行つた。雪子も後を追つて行くと、誰も人のゐない廊下の隅んだ所で、幹雄は雪子の來るのを待つてゐた。

「雪子さん、困つてるんなら、いいですよ。僕にかまはず、やつてくれ給へ。」

「ええ、あの方お父さんのお友達なの。これから歌舞伎へ行かうつて仰言るんだけど。」

行きたさうにしてゐる雪子の樣子を見てとつた幹雄は

「それや、良いぢやないですか、行つてらつしやい。しかし、明石は何と云ひました？」

明石が雪子の意思を摑ねたのなら、それなら雪子は、この際有原家の者たちに、近よるに越したことはないと、さう幹雄が思つてゐるやうな質問であつたが、それが雪子には、通じなかつた。

「明石さん、あたしが行つたら、喜ぶつたわ。あたしに、意思を強く持つて、幹雄と結婚しなさいつて、そんなこと云ふのよ。」

幹雄は微笑を浮かべて聞いてゐたが、このときの彼の微笑は、いかにも立派な、善良なものであつた。彼は雪子を有原家に近づけることは、雪子一家に幸福が舞ひ下る前徴だと、思つたのである。

それなら、明石が雪子を突つ張ねた以上に、一歩も雪子を有原家へ近づけよう。――かう幹雄の思ふのに、既に幹雄には、不自然なことではなかつた。

何ぜかといふと、幹雄には雪子を心から愛してゐたからなのだ。彼は勿論、雪子と自分が結婚したいのは、山々であつたけれども、幹雄のやうな、自分をつまらぬ下劣な男だと、つくづく思ひ込んで、そのために、常人よりも美しい心を、人知れず育ててゐる人物といふものは、いざといふ、このやうな場合になると、打つて變つた心の美しい行動をするものだからである。

まことに、このときの幹雄は、雪子を一時も早く、幸福にしてやりたくて、ならなかつた。それに幹雄の眼は、早や、有原家の長男の康雄の人物を、見てとつてゐるのであつた。

もし、今雪子を有原家へ近づければ、あの長男なら、必ず雪子を愛するにちがひない。さうして、あれなら必ず、雪子を安全に、幸福にすることの出來る人物だと、幹雄は思つた。

そのうへ、なほ一層良いことには、有原の父が、見たところ、穏に現れた好人物の相をしてゐた。

眞實、これ以上雪子にとつて、都合の良い場所はあるまい。

「ぢや、今月は僕は、これで失敬しますからね。あの人たちと行つてらつしやい」

と幹雄は云つた。

ラヂオ

午前の部

【六・〇〇】朝の挨拶、ラヂオ體操 今週の指導臺北第一高女松下義雄、今日のお天氣のお知らせ―臺北觀測所發表

【七・三〇】全國氣象通報（東京）家庭料理獻立（臺北）臺北女子高等學院原田八代案△枝豆の冷し吳汁△豚肉のリンゴソースかけ△マカロニの蒸洋菓子

【自八・三〇至九・〇〇】子供の時間（東京）うたのおけいこ（二）子供のテキスト特選童謠―テキスト四八ページより五一ページまで…岡家文子 一、かけぼうし―上田寛作詞 小松清作曲 二、一年生―悲田院茂作詞、夏井ひでむ作曲

【自九・〇〇至九・四〇】日蓮宗勤行（京都）天台宗寺門派總本山園城寺金堂より中繼：法話と勤行、大僧正大僧長田中宣厚外一山僧宗出仕

【自一一・二〇至一五・〇〇】東京六大學野球聯盟春季リーグ戰―野球試合實況（東京）東京明治神宮外苑より中繼：慶應對早大、法政對明治

午後の部

【一一・五九】正午の時報（臺北）氣象通報（臺北）臺北觀測所發表 放送局編輯ニュース（臺北）音樂娛樂時間（レコード演奏）（臺北）若し野球ある場合は止め 常磐津「忍夜戀曲者」（將門）淨瑠璃―常磐津松尾太夫、三味線―常磐津文字兵衛、上調子―常磐津八百八 演劇「勸進帳」[illegible]しの段―市川猿之助、中村鴈右衛門、澤村源十郎、午後の放送番組（各局）

【一・二〇】野球試合（臺南のみ）臺南市野球場より中繼…臺南州[illegible]

【五・〇〇】子供の時間（東京）管絃樂（解說付）日本放送交響樂團 指揮ニコライ・シフェルブラット、歌劇「カルメン」組曲（ビゼー作曲）衛兵の行進外四曲

【五・二五】講演（臺北）[illegible]

夜間の部

【六・〇〇】子供の時間（臺北）JFAK子供新聞…JFAK子供係發表

【六・二〇】浪花節（大阪）[illegible]の復讐…酒井雲

【七・〇五】俚謠（大阪）七福神踊 囃子…佐賀上野町有志

【七・二〇】新內（名古屋）若雨衣 部月情話（大川端の段）淨瑠璃―富士松春大夫、三味線―柏木[illegible]

【七・四五】歌謠曲（東京）唄―市丸、三味線―[illegible]、合唱―日本ビクター合唱團、伴奏―日本ビクター管絃樂團

【八・〇五】詠唱・歌謠曲（大阪）源氏物語抄 朗詠と唄―武岡鶴代、管絃樂―大阪放送交響樂團、作曲兼指揮―宮原禎次

【八・三〇】時報（東京）

【自八・三一至九・二〇】義太夫（臺南のみ）傾城阿波の鳴門…[illegible]鶴澤友伊久

【八・三一】[illegible]（臺北、臺中）忍術[illegible]解（三千歳）淨瑠璃―梅菊、同好子、同[illegible]、三味線―[illegible]、上調子―メ丸△獨唱とピアノ獨奏（臺北、臺中）獨唱三浦とみ子、ピアノ作奏と獨奏後藤愛子 一、獨唱 イ、歌謠組曲「こき子」より悲歌（沙良峰夫作詞、我作秋吉作曲）ロ、月待草（村田米四作詞、草川信作曲）二、ピアノ獨奏 ロンド・カプリチオーソ（メンデルスゾーン作曲）三、獨唱 イ、ラ チンガレ（作曲者不詳）ロ 歌劇「ルチア」狂亂の場（ドニゼッティ作曲）

嘉なかだち

求職 一件一回 壹圓貳拾錢
其他 一回 壹圓七拾錢
匿名 倍額

店員 教養有廿一より廿八才位迄 内地人市内確實保證人有者自正午至午後二時本人來談 姓名在社

女給仕 數名入用學力中等以上の方又は有經驗者 臺北榮町[illegible] 電一六九八 元百貨店[illegible]

技術店員 一名入用内地人青年 表町二ノ一〇 面談 電三六四三番 サクラ電氣商會

齒科技工師 青年（但經驗者）至急入用 榮町一ノ六 日星堂 電二六八六

貸住宅 古亭町バス停留所前 [illegible] 電話五〇五番 野村

貸住宅 龍口町一[illegible]

貸家 [illegible]

貸家 [illegible]

うまい・うまい・滋强飲料

舌を躍らすカルピスに健康創るこの成分！

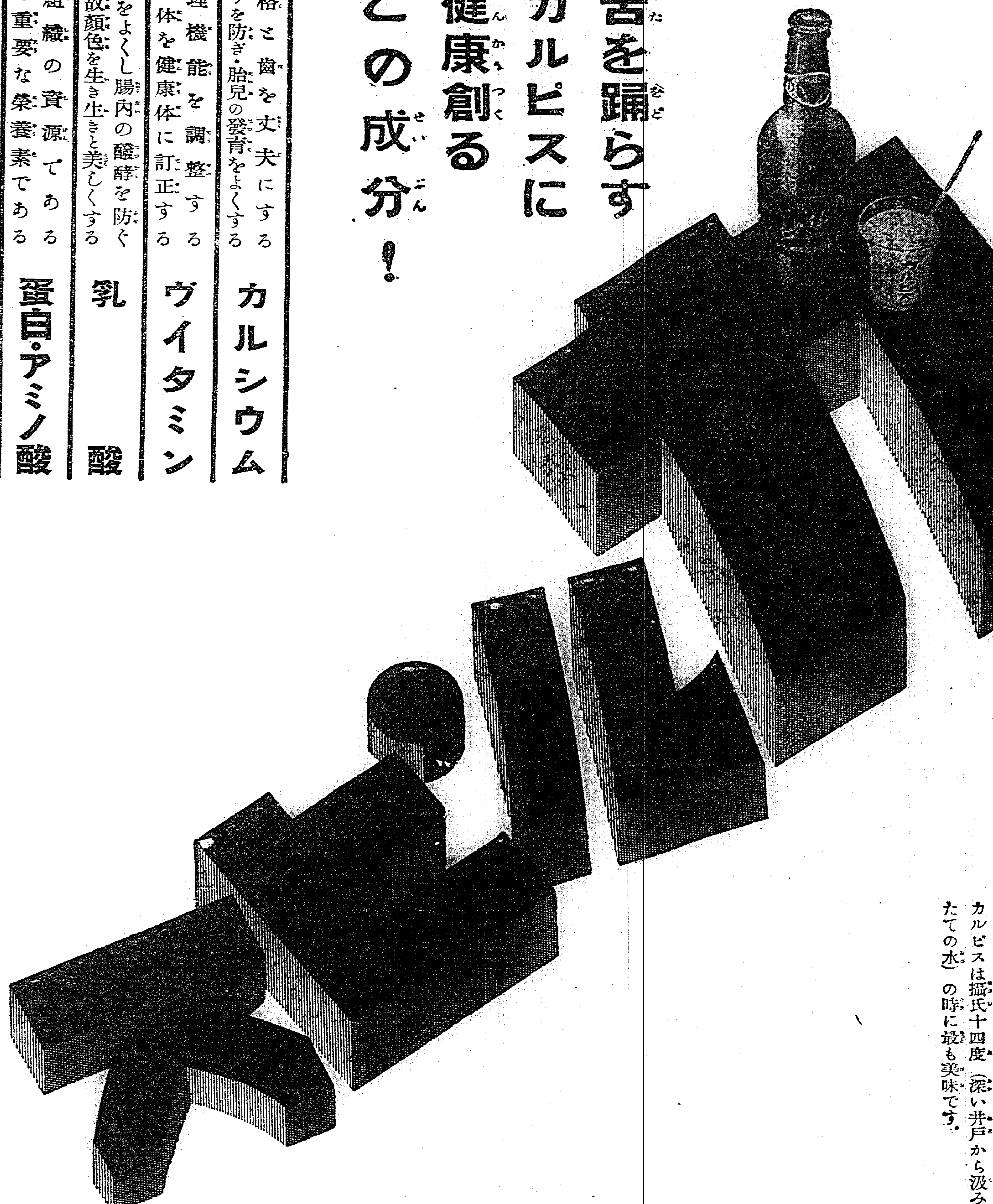

骨格と齒を丈夫にする ツワリを防ぎ・胎兒の發育をよくする	カルシウム
生理機能を調整する 虚弱体を健康体に訂正する	ヴイタミン
便通をよくし腸内の醱酵を防ぐ それ故顔色を生き生きと美しくする	乳酸
体組織の資源である 最も重要な榮養素である	蛋白・アミノ酸
エネルギーの石炭である 疲勞をいやし・元氣をみなぎらす	葡萄糖・その他の糖類

しかもカルピスは安い！

德用壜一本を約六倍の飲み加減に溶くとサイダー壜一打分の大量になります。
例へば一本壹圓の赤紙包なら――
サイダー壜一本分がタッタ八錢！
にしかつきません。

カルピスの適溫

カルピスの味は温度の差で色々に變化いたします。
カルピスは攝氏十四度（深い井戸から汲みたての水）の時に最も美味です。

總發賣元 臺北 辰馬商會
販賣所 百貨店・食料品店・酒店・藥店
顧問 理學博士 三宅驥一氏
製造元 カルピス製造株式會社

驚くべき性能の新艦艇を獨で建造

六十節の超速力を持つ　既に四百五十隻建造濟み

海上の怪物

【ベルリン十七日發聯合】陸、海、空三軍の再軍備に乗出したドイツは最少の經費を以て最大の性能を發揮せねばならぬ財政上の必要より最新科學を總動員した獨特の海軍政策に一大革命を齎すべき新艦艇を創案、極秘裡に四百五十隻の建造を了したと傳へらる、ベルリン駐在外國武官の言明に依れば新艦艇は

一、小型艦艇で六十節の超速度を持ち

一、而も乗組員は僅かに五名に過ぎず水雷四十を搭載して縱横に活躍する海の怪物である

一、更に同一艦種で二倍の大きさを持つ新艦艇も建造されてゐると云はれてゐるが、大型艦は乗組員十名行動半徑は二千マイルに達しこの驚異すべき快速艇の實現は神秘戰艦に次ぐドイツ海軍の新戰力として世界海軍國間に一大衝動を與へるものと觀られる

米の陸海空軍は新兵器を充實

科學戰に備へて

【ワシントン十八日發聯合】華府條約の失效に備へて米政府當局では「條約海軍」の實現、空軍擴張の整備に狂奔してゐるが、一方現代科學を總動員し陸、海、空三軍に取り揃ふべき新兵器を製作來るべき科學戰に萬全の用意を進めてゐる、勿論これは絶對秘密にされてゐるが消息通の報道する所に依れば三軍に亙る新兵器の内容は大體次の通りである

△陸軍

一、七噸及び十五噸戰車　裝甲も著しく改善され機關銃其他の備砲も擴大、速力は通常道路では時速七十五哩其他の陸地では時速四十哩

一、快速輸送車(自動車)　スポンヂ、ゴムのタイヤを使用、口徑五耗機關銃、一封度砲を有する砲兵を裝備

一、新式榴彈砲　重量一千七百封度で射彈距離は大戰當時フランス軍が使用した七十五粍砲と同一而も方位の照準で自在に移動が出來る

一、半自動式小銃　在來の發條式小銃に比し三倍の速度で射撃可能である

△海軍

一、新式五吋砲　砲彈速度並に着彈距離及び破壞力著しく增大、海軍當局では試驗的に二百五十門の製作を完了した

一、巡洋艦に於ける燃料能力の增進

一、新式爆彈　着彈距離並に破壞力著しく增大

一、化學的防衛裝置

一、潜水ベルト　沈沒した潜水艦の乗組員救助に使用

一、新式聽音機　敵軍潜水艦、海上艦艇並に航空機の所在を探知する裝置

一、輕快強力なる新式浮標

一、距離測定器　四新式高精度測距器

△空軍

一、新式快速輕爆撃用機

一、機上裝備大型機關銃、穿孔力の強い彈丸を發射する

一、破壞力の強い投下爆彈

一、新式高射砲

一、巨大な編隊飛行組織案

一、空軍の活動に對するラヂオに依る妨害防止策

一、航空性能用無線電車

陸軍築城部本部長高橋眞八中將

地震知識の普及

建築物の完備が必要

震災豫防に付　今村博士談

佐野博士や高橋中將も來臺

吉野丸入港

【基隆電話】郵船吉野丸は豫定の十八日本島震災慰問の築城本部長高橋眞八中將並に震災の視察の爲め督府の囑託を受けた地震學の泰斗東大教授今村明恒博士、同日本大學工學部長佐野利器博士、臺北地方法院山中判官臺北醫專高野教授等船客三百九十名を乗せて豫定よりも丸一時間遅れ午後一時基隆に入港した

高橋中將談　恒例に依る本島要塞の檢閲で馬公、基隆を廻り六月初め歸る豫定で何も話すことはない、要塞の檢閲に來たといふことは當局の方で考へることであつて私等の語るべき筋合で(はない)

今村博士談　私達の加つてゐる震災豫防評議會は文部大臣を會長としてゐるが、曾つて市川博士も會長を勤めたことがある關係もあり私も現在幹事をやつてゐるので佐野氏と共に督府の囑託を受けてやつて來た譯である、震災の後始末については若い人達が現場で學究的に研究してゐるので私達は震災の豫防つまり將來震災に

あつた場合災害を出來るだけ輕くするのに最も適當な方法を考へこれを當局に具申すると共に又民間に廣く知らしめたいと考へてゐる、明治三十七年及び三十九年兩度に於ける臺灣の地震については大森さんが來られ研究されてゐる、臺灣の建築物は督府で改善案について考へてはゐるが未だ實施はされて居らぬ、總督府技術官の方では私共の助言の餘地のない程立派に研究されてゐるものとは思ふが未だ何等か御役に立つこともないとは限らぬ、震災の豫防といふのは先づ第一に建築物の完備と地震知識の普及であるが現在では物理的の材料があればそれを利用研究することも研究中で、今回の地震でも電動その他の異狀があつたやうに傳へられてゐるので此の方を研究したいと思つてゐる、然し地震との關係は未だ研究中に屬してゐるので何んとも云へぬ、然し色々の震動や異狀を呈することがある

動作や　地震の起る前には地電に異狀のあることが確かめられてゐるのでそれと結びつける譯である、谷口教授が數年前から花蓮港に向つて地電の研究を進めてゐることを學界に報告させしめその結果は學者から總督府にも提出されてゐるので督府の方で取つて置いたといふだらう、それに臺灣の地震は谷口教授の調査より先に昭和十四年既に東京大學の理科年報にも掲載發表されてゐるので學界ではとつくに知つてゐた

湊川神社に祭粢料を御下賜

楠公六百年祭に際し

【東京十八日發】畏き邊りでは來る二十四日から二十五日湊川神社で擧行される楠公六百年祭に際し特に祭粢料を御下賜あらせられ十八日宮内大臣より兵庫縣に傳達された

震災視察の兩博士　向つて右から佐野博士、今村博士

大阪商船が對岸航路を充實

大昭丸、陽州丸を就航せしめ

廣東丸型を一船新造し就航

【基隆電話】大阪商船にては昨年來日支關係好轉と共に對岸方面の貨物增加し、最近は又貿易關係に依り著しい出貨の激増を呈し船腹の不足を告げつゝある爲め對岸航路の充實に就て根本的計畫を樹てゝゐるが、取りあへず大昭丸をチヤーターして六月早々から

就航せしむると同時に現在香港に繋留中定期檢査の爲ドックへ入つてゐた陽州丸を月末頃までに回航せしめ、之を對岸へ向ける事とした外、廣東丸型の貨船を新造せしめ之は來春竣功の上就航される事となつてゐる、會社としても最近支那及び南國の貿易情勢が好轉すれば割り込まんと目論んでゐるから一寸の油斷もならず日本の南支航路擁護の爲めにも最善の努力を拂つてゐる、最近に於ける對岸行きの主なる貨物は石炭、肥料、雜貨等で之等大口の貨物の爲め雜貨が

後廻しにされる爲め一般の人々から苦情が出てゐるが、之等も同船舶の就航に依り緩和されるものと思はれる、根本的な對策に就いては未だ發表する迄に至つてゐないが、今秋竣功する筈で、臺灣、福建、廣東の三省沿岸と共に内地、南洋の航路と共に計畫されてゐる模樣である

近郵の新造船

千光丸進水式

橫濱高雄間に就航

【橫濱十七日發】近海郵船が橫濱高雄間に就航の爲め浦賀船渠で建造中であつた千光丸(總噸數四千五百四十三噸)は十八日午後五時進水式を擧行する、同船はこの秋竣功の豫定である

大連汽船が貨物船二隻建造

【大連十七日發】大連汽船會社では今度大連内地間に七千五百噸級(十九ノツト)タービン汽船二隻を建造するに決し播磨造船所へ注文するに決定した

基隆の要塞を

高橋中將視察

五月卅日から

【基隆電話】築城本部長高橋中將は十八日來臺、臺北に一泊の上基隆に五月三十日から六月二日迄本島各地の要塞施設を視察する

中部大震災誌を編纂

臺高の寮祭

意氣と熱のカクテル

臺北名物の一つ臺高寮祭は十七日夜の前夜祭を皮切りに盛大に幕をあけたが、十八日は午後から校内水泳大會を始め、獄卒サロン、美術展、等が開かれた、寮は開放され寮生の飾り付けは非常な盛況であつた、十九日には運動會も加はり、寮祭はクライマックスとなる譯である(寫眞は寮祭の飾り付け)

馬事參考館は南方館に移される

馬事思想の普及のために

子供の馬場も出來る

安泰を祈る

「博覽會地鎭祭」

六月五日新公園で

臺北州で公民科指導要目編纂委員會

新海員組合を革正派が結成

二十日に創立大會

【神戸十八日發本社特電】海員組合の内紛もその後一向に納まりさうになく對立されてゐたが、革正派は新組合を結成して新たに新日本海員組合を結成することになり、來る二十日創立大會を開く

熊本、鹿兒島も内臺空路に加入

飛行場さへ出來れば

【熊本十八日發本社特電】十七日全國航空協會から熊本縣知事宛に飛行場さへ出來れば熊本も鹿兒島も内臺空路に加へて連絡する

和蘭の航空會社が航空網の擴張計畫

バタビア、マニラ間に次ぎ更にバタビア濠洲間も

【アムステルダム十七日發聯合】

臺博協贊會の臨時理事會

兩州の慰靈祭に平塚長官が臨場

災害地視察を兼ねて

花蓮港の法院七月一日に開設

神戸で川村事務官談

夫婦喧嘩は二階でするな

細君顛落して重態

衆議院から滿洲視察團派遣

朱、除の共産軍合流を企つ

第二ソヴエト地區の設定は殆んど確定的

【廣東十七日發本社特電】

全島一周視察

内縁の妻を斬り自殺を圖る

仲裁役も傍杖を喰ふ

天理教信徒の社前清掃奉仕

大溪演武場落成式二十四日に擧行

兩州強震罹災者救援義金領收報告

(民代表發起…)

金拾圓也　林來發殿

金拾圓也　林長江殿

金五圓也　林火旺殿

金武圓九拾錢也　林發來外拾五名殿

金拾圓也　吳萌傷殿

金參圓也　[illegible]外職員一同殿

金九圓七拾錢也　[illegible]第二保甲民代表殿

金參圓也　大溪宮有志一同代表陳殿

金五圓也　林桂金殿

金拾圓也　陳福來殿

金拾圓也　簡國定殿

金六圓六拾八錢也　林阿房外五拾名殿

小計金五百參圓參錢也

累計金拾參萬五千九百五拾四圓七拾貳錢也

臺灣日日新報社

九日目勝負

【東京十八日發】大相撲九日目勝負左の如し

勝	決り手	負
伊勢の花	切返	國光
金湊	送出	射水川
大浪	上手投	綾若
栃甲	小手投	大八洲
玉の海	押切	防長山
和歌島	吊出	筑波嶺
駒の里	押切	錦華山
松郎山	下手投	瓊の浦

けふの催し

ふのたけ(天氣)

△臺北地方　東の和風晴

△北部地方　北東の疾風晴

△昨日の最高溫度　八十八度七(午前十一時)

(臺北觀測所發表)

任新高試臨時委員
新委員九名美濃部博士 其他十二氏之名一同抹殺

電報傳達兵庫縣云。

東京十八日電。美濃部學說一起。高等試驗臨時委員之人物。當然變更。受驗之人所共注目。乃八日以官報。發表新委員。即任命判事宇野要三郎。同神谷健夫。同森田豐次郎。檢事松阪廣政。東大教授森莊三郎。同蠟山政道。同助教授江川英文。同岡義武。京大教授黑田覺九氏。舊委員中抹殺美濃部博士之名。此外京城帝大總長山田三良。樞府顧問官清水澄。判事霜山精一。同三宅正太郎。同井野英一。東大教授本位田祥男。同神川彥松。同中西寅雄。同横田喜三郎。同助教授矢部貞吉。京大助教授齋藤武生。外務省嘱託岩村成允十二氏。亦皆解任云。

湊川神社、賜祭粢料 楠公六百年祭

東京十八日電。九重聞來二十四日起一週間。神戸湊川神社。舉行楠公六百年祭。有旨賜祭粢料金一封。十八日湯淺宮相。以

戴考試院長 提出辭表國府

南京十八日電。考試院長戴天仇氏。提出辭表於國民政府。其理由謂健康不勝云。

米經濟使節 墜落重傷

上海十八日電。十八日午前八時。自滬赴漢旅客機。離陸後即墜落。米國經濟使節二名。墜落重傷。一羅答士氏。蒲盛頓航空商業會議所議員。左足骨折。一、黎馬氏「美司彥大學教授」右足裂傷。然皆不致命云。

英亦發表昇格 現公使昇任

倫敦十七日電。英外務省十七日發表。駐華公使館。昇爲大使館。葛路彥公使昇爲大使。仍使駐在云。

美亦發表昇格 現公使昇任

華府十七日電。米國務省昇駐華公使館。爲大使館。積置於北平。同時南京總領事館內設出張所。又大統領。任現公使詹遜氏爲新大使云。

移轉南京 中國中央銀行

上海十八日電。現在上海有本店之中國中央銀行。近移於國都南京。財政部將情發表。又以南京非經濟都市。仍在上海設事云。

法駐華公使館 亦昇爲大使館

巴里十七日電。法國政府擬昇駐華公使館爲大使館云。

德亦擬昇格 招華使提案

伯林十七日電。德國政府擬昇駐華公使館。路易拉特外相。十七日午後。招駐德中國公使劉文島氏。提出大使交換案云。

德使館參事官 訪我次官面告

東京十八日電。駐日德國大使館參事官路易衞氏。十八日正午。到外務省。訪重光次官。謂義日本擬昇駐華公使館爲大使館之際。亦照會德國政府。而總領其昇格。更告以本國政府亦決定昇格之旨。但其時期未定云。

意亦擬昇格 唱爲已意

羅馬十七日電。列國駐華公使館昇格之際。意國官邊。高唱此事出自己意云。

蘭印與荷優先權 毛布等輸入制限

加拉巴十七日電。蘭印政府。關毛布々巾輸入制限。十七日決定以十箇月優先權。與之和蘭云。

全島警務部長會議 經定選舉運動取締 欲使一般周知不至違反

全島警務部長會議。業于十七日終了。該會議所決定選舉關係之磋商事項如左。欲使一般周知勿違反。

一、戶別訪問之制限所謂

一、同時訪問運動員數。二三人以內。一、訪問時間。自日出至午後九時或十時。一、運動員個徵章

二、選舉事務所數。對候補者一人選舉事務所數。州會議員。市會議員。街庄協議會員選舉共一處。

三、選舉運動員數。對候補者一人。運動員數最高二十五名。考慮各州廳實情。州會。市會。街庄協議會各選舉。每次決定。于州令。廳令。具體的規定。但運動員。有異常時。則其選舉勿逾三十五名。

四、爲選舉運動之文書圖畫所關制限 一、表示頒布或掲示責任者之住所氏名 一、對頒布法之制限。即選舉當日。離選舉會場入口二百米以內。禁止頒布。但新聞廣告。郵便物等不在此限。頒布時張氣勢行爲。依協定制限。

三、對掲示方法之制限 一、立札。看板類(含吊單)則許。貼付則禁止。二、選舉當日。離選舉會場入口二百米以內掲示者。候補者一人限一枚。三、關其大小。雖不設制限。而照協定。制限非常識者。

五、選舉當日。于近選舉會場入口。候補者或運動員等。對選舉人。依協定不令敍禮。

六、選舉所關諸屆 在原則直接屆出于郡又支廳。而各州廳。調査實情。指定場所及屆書種類。便宜上使于派出所受理。

七、爲選舉運動。使用勞務者數。依協定對候補者一人。爲二十五人以內。雖有異動。而不逾三十五人。具體的數。于各州廳本于實情決定之。

臺東公學校 建奉安殿

臺東公學校。去十二日午前八時。開保護者會。總會。關御眞影奉安館建設基金設定件。滿場一致可決。以爲創立三十週年紀念事業。而將九年度決算剩餘金百二十四圓一錢換入爲基金。此後附隨于講堂建設。工費約一千圓云。

平塚長官 臨慰靈祭 出張于兩州下

平塚總務長官。爲臨席于新竹。臺中兩州下震災死亡者慰靈祭。竝視察災害地。豫定來二十一日午前八時半。發臺北驛。往竹南。中港。苗栗。慰靈祭場。福基。老雞隆。銅鑼新竹(夜宿塚硒家)。二十二日午前八時二十分。發新竹。往頭分。三灣。北灣小南埔。大南埔。炭頂窯竹南。彰化。臺中(夜宿千代家)二十三日午前八時五十分。發旅館。赴慰靈祭場。然後落午前十一時四十五分彰化驛發急行於午後三時五十五分。歸抵臺北驛云。

早季蓬萊米契約額 四大都市以外極少 加藤三井賣出甚多

昨年蓬萊米。內地到處暢銷。五月中契約一期米甚多。本年事情適異。至今除京落。阪神四大都市以外。契約微々。蓋自昨年來。內地失收之蓬浪甚大一般過信之米。漸而不賣彼此居奇。究其實際。殘米固尚不少。故自前月來米價漸落。視三月間之三十一圓六十六錢。五月限一代致落一百二十丁。而政府拂下米二百萬石。應於此宿南經營期中。陸續拂下。故眼前期米。似難期待好價。內地米商。料予接蓬萊米盛出期。雜限道市價。跨踏不買。而臺灣產地。自昨年來。強氣一貫成功。故投下多較強氣。唱價與內地。皆雖和盤。內深外淺。如去十七日內地大引之東京銘柄市價。一期蓬萊七月限在東京九圓八十九錢。乃存九圓二十金六十錢。然臺北市價九圓四十五錢。結局視內地尚貴十六錢。十八朝期米。至蓬萊米中先限。視前日前場。各起五六丁。加藤商會。自浮水十一圓時。即取賣方針。賣出不下二千萬袋。十七日食利買埋四五千袋。三井亦食利買埋二萬袋。文爺其他內地米商。及臺灣移出商。市場組合員弱氣者居多。惟現下市況未振。此二十日限落後。下旬後必大變動。弱氣目標。有料八圓五十錢者云。

一期蓬萊米 價又暴落 內地米新廉價

政府米拂下之事發表後。一期蓬萊米。自九圓八十錢內外。十七日暴落至九圓五十五錢。後因食利買埋者出。稍反騰。故蓬萊米先限起至九圓六十二錢。一入場內。則與前日前場之值略同。九圓五十六七錢成盤後。場期米暴落。大阪先限大引二十九圓三十六錢。落葉場外怎起恐慌。落至九圓三十錢以下。視午前中已落三十餘錢。若此發會後最高之九圓九十三錢者。則已跌落六十餘錢云。

銀輸入禁止說 公貨暴落 鈔票急騰

前場海外銀塊雖賣。而大連銀逆行低落。鈔票市場至一場止高。大引時滿洲國銀輸入禁止說。公貨(大洋、小洋銀貨)及滙中(大連上海爲替)大暴落。爲此鈔票一殺。買物殺到。自百二十九圓三十錢。暴起至三十一圓二十錢。一舉暴騰一圓九十錢。十七日大連來電云々。

臺中州震害 各地慰靈祭

臺中州下震災。橫死者慰靈祭。日來州郡當局。協議結果。決定各郡。各自擧行其期日場所如左。大甲郡二十日午後一時。在清水公學校々庭。東勢郡。二十日午後一時。在東勢公學校々庭。豐原郡。二十二日。午前十時。在豐原公學校々庭。

運動滿洲國 降下關稅

滿洲國關稅加昇運動。民間團體猛烈進行。對滿事務局。欲圖日滿經濟關係圓滿發達。滿洲國之關稅降下。乃必要事。由同國財政狀態見之。實不能改正。滿洲國之高率關稅。大阪吉本邦品進出。民間團體間。對關稅降下運動與大連其他地方商地商人連絡。陳情於我國及滿洲國政府。同國財政狀態。因關稅之收入減。打擊實深。對滿事務局。爲之反對云。

懸賞募集

臺北市上埤頭高砂麥酒株式會社。此次欲募用語詳細如左。

一、高砂麥酒之宣傳用語殊如品質向上。與島產品愛用强調者。
一、選者 同社。
一、截止 六月五日。
一、發表 六月十日。
一、賞金 一等百圓。二等二十圓。三等十圓。
一、投稿處 同社。
一、注意 用紙官製葉書一枚一句。投稿資格。只限臺灣在住者。原稿不還。當選版權屬同社。

蘭陽米穀講演

臺北州米穀同業組合宜蘭支部。因來六月一日起。將施行臺灣米檢查規則改正。故於五月十九日午前九時。假宜蘭街公會堂。開改正規則說明講演會。說明者爲藤上田兩技手。

色情爭鬪 死一重傷二

臺北州文山郡深坑庄阿柔坑字阿芳窟三十三番地陳興(年三十一)宅。去十七日午後七時餘。因祭典關係招待陳火土。年二十二。陳溪。年二十二。李立。年二十五。林周枝年二十八。四名。宴飲中。至午後九時。一同大醉。値有與陳輝四女陳氏金治。年二十二。有痴情關係之附近溝陳永。年二十九。黃林壽喜外數名。踏入宅內口角之餘。旋至用武。各執棍棒。竹棒等毆打結果陳輝被毆即死。潘陳永。黃林壽喜兩名。頭部負重傷。郡宗像警察課長。接此急報。急率部下數十名赶赴現場。逮捕加害者陳火土。陳溪。李立三名。唯林周枝。早已聞風逃去現正搜査中云。

阿片令違反 華人判決

關于由中華廈門。大規模密輸入中華阿片。博取巨利之犯人七名。阿片令違反事件。去十八日午前十時。在臺北地方法院刑事單獨部。由山木判官。判決如左。▲懲役二年半張隆。▲同二年劉鴻茶。王振四。林金土。林金水。▲同一年許櫃。張金成。又七名中。木島人僅一名。其他全部爲中華人云。

豐原

鉛板廉賣

大震後。已閱三週間。每日尙有小餘震。住民竝各村落農民相繼建臨時住宅。故亞鉛板消傳。不下十萬枚。一時有不德商人。乘機提高五成左右。經警察當局取締。故基中金山金物店外二處。來豐照常價廉賣。

告示遲緩

既雜豐原大街店舖四百餘軒。因今回震災。墻壁龜裂危險。故將府及州郡意見。俱欲順此機會。斷行街路擴張改正。日前測量告竣。但告示至今未見發表。街民無從着手改修。焦急萬端。現當局早日發表。使街民免在危險店舖內起居及營業爲要云。

議慰靈祭

豐原街役場。去十六日午後二時。召集方面委員。開臨時會議。決定來二十一日在役場內。爲今回震災諸死亡者舉魂慰靈祭。又郡下各庄。亦皆欲加次舉行云。

彰化

擧傳達式

彰化市御下賜金傳達式。去十七日午前十時。於于市公會堂參列罹災者七十四名。市則佐藤市尹。西川視學。來賓則淺野署長。鈴木女學校長。卅州協。市內小公學校長等。尹對吳街 氏外七十三名。傳達御下賜金。次總代謝辭。十時四十分閉式。

講習自治

郡役所爲自治制度徹底。照左記日程。開講習會。講師拔井郡守。外間庶務課長等。

大甲

振興總會

大甲街部落振興會。十六日夜八時。假大甲男子公學校。開發表會總會。來賓與落部民凡百餘名出席。林奧蔡氏開會辭。二三民報道報告。役員選擧。一任街長指名。後由榮田街長。一々指名。次協議事項一、優良部落表彰件。二、優良家庭表彰件。三、入浴獎勵件。四、金錢貯蓄件。五、金錢節約件。六、婆家靈葬件。七、迷信打破件。八、寺廟思想件。[illegible]至十時二十分閉會散會。

電音擴張

[illegible]

鹿港

焚失牛舍

十六日午後九時。鹿港街顏厝五〇六番地林泉家。牛舍忽然失火。片刻燒失罪任家三坪。任家十坪。損害約五十圓。同十時火熄。

刑事異動

自州下刑事異動發表。當地分室貝原刑事。轉勤東勢郡。鹿港派出所木村取締。轉案中署須其後者。刑事爲根木巡査。取締爲山岸巡査云。

保正會議

當街保正會議。去十七日午前十時起。開於保甲聯合事務所樓上。於一木部長臨席之下。就郡下保甲聯合會設建設事項愼重協議。至十一時半散會。

業佃協調

當地郡役所出張所。應於各地設立業主及小作者。都有業佃協調會之組織。爰合管內鹿港製糖及大和商會社。各自設立協調會。以左相扶助。現規則起草中云。

員林

部振總會

郡下大村庄賴厝部落振興會。本年度春季總會。去十五日午後八時。開於同部落公地。出席者家長。青年處女。主婦等約六百名。會畢。改選役員結果大部分重任。現在同部落居民爲國語講習所生之國語演習會。十時半。[illegible]

廈門

媽祖過爐

每十二個年間。輪流一回之彰化南瑤宮老四媽過爐。去十七日。由昨年輪値地方豐原角頭住民。奉送至員林地方。而參加過爐信徒者。凡數萬人。受終日忙於接待。竟而鑼鼓。在街內或附近等處。演戲及子弟戲。或赤獅等。極呈熱鬧。

禁服綢緞

厦門島禾山特別區長王黼林氏自赴任後。力行農村改革。去九日。開聯保主任會議。提議種々改革案。就中有議決嚴禁男女着用絹物衣服。而用土產棉布。近將實施。頗爲一般注目。蓋不問男女。一律要採用土產中國棉布。違反者課罰金保安捐(一種租稅)。

紙幣停換

厦門市。除交通銀行外。各銀行皆停止自行發行紙幣兌換。乃因銀塊昂流出。恐大銀缺乏時。勢必重見擠兌。爲此防止兌現。盜協調紙幣現銀兌換。現大銀缺乏。大銀迎用價値大漲。現銀千元。可當紙幣千百元至千二百元云。

亦于去十六日午後三時起。在同部落集會所。開春季總會。出席者百餘名。來賓有役場。公學校。派出所職員外多數臨席。議組織青年部之件外三件後。改選役員。賓來賓氏。任會長。許朋地氏。新任副會長。顏樹林氏。新當選爲青年部長。其他大部分重任。六時頃閉會。

詩壇

中部震災感賦　陳雍堂

轟々震山河。地裂聲𨈆然。廣廈幾千間。傾圯無完椽。十萬衆生靈。無端遭厄運。若黄欲逃生。未遑先喪魄。或如鳥驚弓。或如魚避獺。可憐羅害多。陵原屍累積。流離失巢居。野外張布幕。無棺可掩埋。裒屍遍馬革。負傷多萬餘。甚于遭鋒鏑。求醫與覓方。呻吟聲悽戚。縱然獲生存。又復絕糧食。四顧遍哀鴻。面目皆菜色。相顧訴哀情。涔々淚沾臆。婦也哭其夫。母兮哭子息。一場斷腸聲。聞者動隱惻。願我諸同胞。救恤須努力。涸鮒待斗升。寧容緩片刻。

漢文 臺日案內

旅館 草山ホテル 新富芳支店

廣告

啓事
[illegible]

全國都市對抗 野球の前哨戰
ロロ社會人野球リーグ戰 二十五日から開幕ロロ

臺北市社會人野球聯盟の本年度リーグ戰は來る五月二十五日のCB對鐵道の第一回戰を皮切りに圓山球場に於て華々しく舉行されることとなつた、昨年と同樣、リーグ戰の優勝チームは自チームを主體として他二チームより優秀選手をピックアップして都市對抗豫選に出場の全臺北軍を組成し、中南部の勝者と臺灣代表の榮譽を競ふことになるのである、リーグ戰出場のCB、專賣、鐵道三軍は何れも春以來多數の新人選手を得て、何れ劣らず充實を誇り、早くより練習にいそしんでゐる、本年は臺南、嘉義の兩チームの强化に注目すべきものがあり、臺銀の高雄赴任も一躍强化とされてをり、之等强チームに對して臺灣代表の地位を確保せんとする臺北チームの奮鬪振りには見るべきものがある、試合は左の如き日程に從つて午後一時半から圓山球場で舉行されることになつてゐる

五月廿五日(土) CB—專賣
廿六日(日) 同第一回戰
六月一日(土) 鐵—專賣
二日(日) 同第一回戰
三日(月) 同第二回戰
八日(土) 鐵—CB
九日(日) 同第二回戰
十日(月) 同第二回戰
十五日(土) CB—專賣第三回戰

なほ雨天の場合は引續き翌日試合施行、但し次の試合(組合せを異にする)との間に二日を置く

晴れの戰野
甲子園球場へ送る 全國中等野球 臺灣豫選

八月十三日から八月間甲子園球場で開催される大朝主催第二十一回全國中等學校優勝野球大會に出場すべき臺灣代表決定の臺灣體育協會主催第十三回地方豫選大會は左の如きスケデュールで舉行のことに決定した

第一次豫選大會

(A)北部豫選(臺北支部擔當 臺北圓山球場 七月十七日(水曜)から三日間(參加校 臺北、新竹兩州下中等學校

(B)中部豫選(嘉義支部擔當)嘉義市球場 七月十六日(火曜)から三日間(參加校)臺中、嘉義支部下中等學校

(C)南部豫選(臺南支部擔當)臺南市球場 七月十三日(土曜)から三日間(參加校)臺南、高雄支部下中等學校

第二次豫選大會

(本部擔當)臺北圓山球場 七月二十七日から三日間(參加校 北部、中部、南部の各第一次豫選の優勝チーム

【試合方法】はいづれもリーグ戰を原則とするも參加校の多少によつて適宜の方法によることがある

【選手資格】中等學校在籍生にして(但試驗及第二回生以降志望を除く)同年九年七月以降引續き當該學校に在學し本年三月卒業したる者但本年四月入學の一年生は出場を許さず

【選手數】一校に付選手十四名以內、監督一名

都市對抗野球 臺灣第一次豫選

八月三日から七日間明治神宮外苑球場で舉行される大每東日主催第九回全日本都市對抗野球大會に出場すべき臺灣代表決定の臺灣體育協會主催第六回臺灣地方第一次豫選會は臺中球場に於て擧行のことに決定した。第二次豫選會は六月二十九日から三日間前年度優勝チームたる臺北市代表と第一次豫選の優勝チームとの間に三回戰で行はれることとなつてゐる、第一次豫選會出場希望チームは參加有無及び使用球名並に市尹又は街長の推薦狀を五月末日迄に臺灣日日新報社內湯川充雄宛提出のこと

【參加チーム】各都市(街を含む)の代表チーム一團

【競技方法】參加チーム確定の上決定する

【選手數】一チーム二十名以內

臺南支部の 水上競技會

【臺南電話】臺灣體育協會臺南支部水泳部では來る六月九日午前九時から臺南一中プールにて第九回水上競技大會を開催する事となつたが競技種目は左の通りである

【男子一般】△自由型五〇米、百米、一百米、八百米 △背泳百米、二百米 △平泳百米、二百米△蝶泳二百米、八百米、三百米(混)

【女子一般】△自由型五〇米、百米、四百米 △背泳五〇米、百米 △平泳百米、二百米 △蝶泳二百米、三百米(混)

【小公學校男女兒童】△自由型五〇米 △背泳二五米 △平泳五〇米 △蝶泳二百米

大學專門 學生相撲

臺灣體育協會主催第五回全島大學專門學校學生相撲大會は六月十六日臺北新公園に於て舉行されることとなつた、出場希望校は選手十三名、補欠三名(監督一名)の學年、年齡、身長、體重を記載の上五月末日迄に臺北市臺灣日日新報社內湯川充雄宛申込のこと

カレッヂ OB野球

カレッヂOB野球リーグ戰最終日は次の如く臺北一中運動場に於て四試合施行されるが試合終了後カフエー巴で懇親會が開かれることとなつてゐる、會費一圓當日持參

慶應—立教(午前九時)
明治—法政 同十一時
早大—慶應(午後一時)
明治—立教(午後三時)

全日本陸上選手權[illegible]

花蓮山脚移住蕃社 新設灌漑用埤圳 原野百十甲變成水田

花蓮港廳理蕃當局。本年[illegible]甲。古邊望社二十[illegible]二十甲。[illegible]百十甲[illegible]水田[illegible]

▽蠅
固勿論
▽凡家庭
害蟲定
必全滅
▽與液體殺蟲劑
效力迥異
▽今津蠅取粉撒布處
害蟲、惡疫
不生
▽各家應備一罐

イマヅ 蠅取粉

イマヅ製品
▼蠅取粉
▼殺虫劑
▼芳香油
景品附

●第一回抽籤 締切・五月廿日 發表・六月上旬

十週年紀念 懸賞總額 五十萬圓 大景品
1 純八幡座蒲團(五枚) 三、七五〇名樣
2 高級雨傘女津傘(一本) 六、二五〇名樣
3 三越特選 割烹着(一着) 三七、五〇〇名樣
4 食卓容器附 味の素(一個) 一〇〇、〇〇〇名樣
5 毛糸編物 修理機(一組) 一五〇、〇〇〇名樣

等外景品 對象商品 防虫香一函

大阪市・大仁本町三 今津化學研究所

イマヅ 防虫香

衣類 毛織物 書畫 驅蟲
絕好五大特長
▽效力格強 樟腦之數十倍
▽雖柔軟紙布、亦不傷害
▽能耐久、效果永續
▽然價比在來品大減
▽香味高雅 衣服不染
其香味

今年 驅蟲 新用 今津

防虫香定價 二〇錢 六〇錢 一圓

(全國藥店販賣) H.B.—105